京城日報 夕刊 六月十六日(木)

ホーロー看板 木山標記本店 大阪住吉區アベノ筋四 電話代表天王寺六五一

安達派いよいよ新黨旗擧げの準備
有力なる第三黨めざして
復黨運動は前哨戰

【東京電話】民政黨脱黨以來政界に超然として靜觀的態度を續けて來た安達謙藏氏は、最近に至り愈よ默然混つて各方面の同志を糾合し新黨の旗擧げをなすべく内面的準備に着手するに至つた、即ち之が前哨戰として現れて來たのが最近民政黨内に表面化したいはゆる安達復黨運動である、然るにこれに對する若槻總裁派幹部の絶對反對の意向は牢固たるものあり、復黨希望の連判状に所期通り六、七十名の名前を連ねて總裁に再考を迫つても無駄に終ること明らかとなつたので、一轉してこの中の最強硬論者は獨自の新黨運動に參加すべき勢ひとなつて來た、而してこれが急先鋒として樞機に參畫してゐるのは山道襄一、古屋慶隆、伊豆富人氏等であるが同派では最惡の場合でも交渉團體の二十五名は下らず、計畫通り順調に行けば四十名乃至五十名を糾合して有力なる第三黨を實現せしめ得るものとなし、目下着々基礎的準備を整へつゝあるので、この準備順調に進めば地方長官更迭の前後には新黨の旗擧げ成り、民政黨内は勿論政界各方面に一大衝動を與ふるものと見られる

四頭政治統一へ
準備捗る
すでに事務的折衝中
外務、陸軍の一致意見を基礎として拓務との間に

【東京電話】滿洲四頭政治の統一につき政府は飽く迄も速かに實現する方針の下に着々準備を進めて居り、目下のところ外務、陸軍兩省の一致意見を基礎とし、右兩省と拓務省との間に事務的折衝を重ねてゐるが、大體今月中には意見の一致を見、來月早々之を關係五省會議に諮り、來月中旬頃には閣議に附し得るものと見られる、而して外務、陸軍間の之に對する成案の要領は

一、總督又は都督といふ如き制度も名稱をも用ひず

一、その首班を關東軍司令官としてその儘この名稱を繼續し

一、軍司令官の下に政務部の如きものを設けこの中に關東廳の行政事務、滿鐵の業務、外交事務を包含し

一、政務部の首班は親任文官とし

一、滿鐵は純然たる企業會社とし

一、關東廳は政務部に屬しその管下は關東州内に限る一地方廳に改める

とするにあり、この統一を期として關東軍司令官を陸軍大將に、參謀長を陸軍中將に改むべしとの議は益々有力に唱へられてゐる

内田伯は一應渡滿

【東京電話】内田滿鐵總裁の外相就任時期に關し齋藤首相は滿洲國承認問題を始め對支對國際聯盟關係等重要外交問題に直面せる際、速かに專任外相を置く要ありとし十五日午後五時五十分頃に四谷の私邸に内田伯の來邸を求め、首相から出來得れば大連歸任を中止し即刻就任されたいと慫慂し内田伯は御意思は充分諒とするが自分はどうしても一旦滿洲に赴かなくてはならない重要案件があるから成るべく早く渡滿し要件を濟まし歸任の上就任したいその時期は早ければ來月上旬晩くも中旬早々となると思ふから左様御諒解願ひたいと答へ同六時廿分辭去した

地方長官の異動を急ぐ
各方面からの策動で事態が面倒になる

【東京電話】齋藤内閣成立當初の地方長官大異動は豫て潮内務次官の手もとに於て成案を進めてゐたが、政民兩派側に各方面から種々の策動が行はれ、このまゝ決定を遷延する時は益々その運動を複雜化し事態を惡化せしむるおそれがあるに至つたので、内務首腦部は斷然この際群議を排して至急之が決定を急ぐことに決し、潮次官は兩三日中に山本内相に對しその内案を提示して決裁を仰ぐことゝなつたから、内相は政友會方面の諒解を得て結局二十日過ぎこれを斷行し且つ部長級の異動を斷行する方針である

復活組と榮進組

【東京電話】地方官大異動は愈々近日中に斷行されるが、現任地方官にして係りに黨派的感情の露骨なもの又は老朽無能のものは退け比較的公平なるものを骨子として新進拔擢を行ふべく、この機會に復活榮進するものは左の如く見られてゐる

◇復活組

元宮崎縣知事 半井清

元樺太長官 縣忍

元愛媛警務局長 井上英

同 石井保

前衛生局長 赤木朝治

前社會局保險部長 石原雅二郎

◇榮進組

内務省河川課長 岡田文秀

同衛生局長 大島辰次郎

同社會局職業課長 川西實三

大阪府内務部長 泊武治

新潟縣内務部長 關屋延之助

福岡縣内務部長 清水良策

長崎縣内務部長 多久安信

黨略的の更迭反對
政友より首相の善處を促す

【東京電話】政友會の山口幹事長、濱田國松、加藤久米四郎三氏は十六日午前九時官邸に齋藤首相を訪問、政友會幹部會の決議に基づき黨略的地方長官の更迭は絶對反對の旨を陳述し首相の善處を促した

京日春秋
政黨の更生と集散離合

◇ 擧國一致内閣の下に召集された最初の議會は首尾よく其の幕をおろした。今後は先づ施政の實を示す順序となり、國民は大いに其の施措を期待し、佛が出るか、鬼が現はれるかと身じろぎもせず、ひたすら政黨の諸動を凝視してゐる形勢である。かくて政黨はホット一息ついたであらうが、ここに氣を止めたのは實を既成政黨にもつ人々である。

◇ 國民が我慢して其の實現を見た擧國一致内閣を謳歌するのは當然であり、其の施政をして飽くまで成功せしめたいと希ふのも自然の情であらう。既成政黨の人々としては、國家現在の必要に餘儀なくされ、擧國一致内閣に其の同僚を送りはしたものゝ、單に之を諒認し傍觀し感服してばかりゐたのでは、政黨の存在は早晩忘れられる惧れがある。擧國一致内閣の出現は、それ自體既成政黨に對する不信任であるに思ひ及べば、黨人としては、このところ、暫く政權を離れて撤退するのは已むなしとするも、此の際、陣容を充實し、不純分子を淘汰し、國民の信任を漸く正しく且つ力あるものたらしめ、一日も早からんことを企圖するのは、黨人自派の更生期の伸長を超越した至誠的た覺悟であらう。

◇ 民政黨の動揺も斯かる其の處に原因が潜むでゐる。黨勢を新陣して、其の不足と無力とを痛感した面々が、其の點を補はんとする運命た動きである。安達、富田兩君を、もを去つた河童であるとすれば、兩君を失ふた民政黨は少しく一種の不具者であらう。

◇ 政友會内の空氣も決して平靜ではない。鈴木總裁の指す方を三百有餘の黨員が一樣に見つめてはゐない。鈴木、久原、床次の三派は依然として分圍を保つてゐる。忌憚なく言へば、筆者の眼前に本能寺の風物が彷彿として去來してゐる。

◇ いづれにしても、既成政黨更生の途上には、黨人の集散離合が豫想され、黨派的對立の臭ひもする。如何にひいき目に見ても、政民兩黨ともに、現狀のまゝでの更生は期待し得ない。しかし、すべてが勢ひである。行くところまでは行かねばならぬ、彼等をして自由に更生の道を辿らしめるがいい。

眞っ先に農家の負擔輕減から
總督府の救濟對象

本府に於ける農村その他の救濟對策はその後財務局を中心として水產局工各當局に於てもそれぞれ眞摯なる態度で對策研究を續けてゐるが、財務局では十六日午後一時より更に首腦部會議を開催、審議するところあつた、而して前回の會合では既に各係立案になる救濟案について適不適、急不急の立場から第一次的に取捨選擇をなしてゐるので十六日の會議に於ては相當具體的な討議が行はれたものと見られてゐる、なほ農村救濟の根本的な考へは勿論應急、根本の兩方面について研究するが、大體應急救濟に要する經費は次期臨時議會に要求し根本的救濟に關するものは

◇救濟綱目◇

◇通常議會◇

に提出する意向の如くである、依つて目下の研究事項は直に効果の顯はれるもの、即ち農家の負擔輕減について考へて居り、從つて金の融通、補助金の交附、負擔の輕減等が考へられてをり、從つて本日の會議では右負擔輕減の方法及びその金額等に亙つて具體的協議が行はれた模樣である

土木當局も救濟準備
差當り七年度繰延の一部復活の意向

内地に於ては農民救濟策の一助として大々的に土木事業を起す計畫があるやに傳へられるが、本府土木課當局に於ても大小各案につき何時でも應じ得るだけの準備を進めてゐる、なほ當局では差當り七年度繰延額約四百萬圓中の一部を復活したい意向らしい

十二億圓
超大土木事業案 大き過ぎて行惱む

【東京電報】既報内務省土木局で立案せる三ケ年計畫十億五千萬圓の大土木事業案はこれを全國四百萬戸の小農家に割當てる時は僅々一戸當り一ケ年十五圓の收入としかならず殆ど石に水の感があるので土木局では十五日更に協議の結果畑一町歩以下の小農家四百萬戸に一戸當り一ケ年五十圓の收入を與へることを基準とすればこれに要する勞銀一ケ年二億圓となり、そのためには一ケ年四億圓の事業を起す必要を生ずるので、三ケ年總額とすれば總額十二億圓となり到底實行し得ぬ巨額のものとなる結果、この點で立案は一寸行惱みの形となつた、而もこの外都市失業勞働者の救濟も閑却出來ず、これを加へると更に尨大なものとなり、結局政府の最高方針決定をまつて規模を決める外なきこととなつたが、事務當局はあくまで非常時對策として最少限度二億五千萬圓乃至五億圓の大土木事業案を支持してゐる

理想案として省議に提出

【東京電報】内務省土木局は別項の如く農家の收入一戸當り一ケ年五十圓を標準に大土木事業計畫を立てゝゐるが、その總案徹底的なる農村救濟策として三ケ年總額十億圓に上る超大土木事業計畫を立案、理想案として十六日の省議に提出することゝなつた

一、府縣道改修 二億五千萬圓

一、中小港灣改修 一億三千五百萬圓

一、中小河川改修 一億八千萬圓

一、砂防費 五千五百萬圓

一、直轄國道改修 二億圓

一、既定港灣河川改修繰上げ 一億八千萬圓

合計 十億圓

チエッコ協定
御批准を了す

【東京電報】昭和五年一月二十日ヘーグにて締結された日本對チエッコスロバキア協定は十五日御批准を了し十六日官報で公布された

外地加俸令中改正の件閣議で決定

【東京電報】十六日閣議決定事項左の如し

一、朝鮮、臺灣、樺太、南洋群島在勤文官加俸令中改正の件

一、大正十一年勅令第二百十八號(明治四十年鑛務所に於て行ふ分析檢定に關する手數料改正の件)中改正の件

一、昭和七年法律第四號を朝鮮に施行するの件

一、大正十一年勅令第二百九十五號(南洋群島における關税に關し關税法及び關税定率法等によるの件)中改正の件

一、行政整理又は軍備整理に關し退官退職したる者等に對し特別賜金又は手當交付に關する件

一、外國在勤者等に支給する給與の臨時增給に關する件(爲替變動による)

一、昭和七年法律第四號を臺灣及び樺太に施行するの件

一、第六十二議會を通過せる法律十六件及び豫算案三件

各方面に陳情
京城都計委員會

京城都市計畫研究會委員は前日に引續き十六日午後一時より府尹應接室に於て開會、前日缺席の有賀光豐氏出席の上全委員の意嚮を取纏め方針を確定の上、各方面に陳情することになつた

地方長官會議
六月下旬か

【東京電報】内務省では地方長官更迭斷行後直に地方長官會議を招集する意向であるから遲くも六月下旬中には現内閣最初の地方長官會議がひらかれるものと見られてゐる

會

總督川島軍司令官招待 宇垣總督は十六日午後六時半より川島新軍司令官夫妻を官邸に招待晩餐會を開催すると

人

◇川崎小虎氏(東京美術學校教授)十六日朝鮮ホテルへ

◇加藤鐵治郎氏(新義州商議會頭)同上

◇木間俊平氏(社會教育家)十六日朝鮮ホテルへ

◇高岡北大教授 十六日退城歸東

◇黑田晴鼠氏(舞踊家)十六日京城ホテルへ

◇吉田由巳氏(大邱商議副會頭)十六日山本旅館へ

◇加藤一郎氏(同議員)同上

◇小杉國太郎氏(洋畫家)十五日天眞樓へ

◇齋藤茂一郎氏(鮮銀青島支店支配人)赴任の途十六日入城

◇吉田朝鮮軍參謀 南鮮方面より十六日歸任

◇佐竹南朝鮮鐵道支配人 十八日入城の豫定

◇淺川一鎭支配人 東上中の處十七日夜歸城の豫定

◇室直二氏(滿洲商議理事)十六日不知火へ

◇安藤誠氏外卅五名(東京見本市團)十五日備前屋へ廿日退城の豫定

◇梅澤慶三郎氏(京城師範教諭)オリムピック大會へ派遣され十六日挨拶に本社來訪十八日夜十時半京城驛出發の筈

▲關口保氏(愛媛縣農商課長)▲日吉義雄氏(同商品陳列所長)▲岡山利徳氏(同農商課)愛媛縣物產見本市開催挨拶に十六日來社

◇尹昌鉉氏(學生飛行家)滿洲國訪問飛行を終り十六日歸城

京城には滯在せず
「調査團は朝鮮素通り」
起草の關係で東京直行

【北平十五日發電】國際聯盟支那調査團一行は來る廿二日北平出發奉天線により朝鮮經由渡日することゝなつたが、報告書起草の關係から東京着を急いでゐるため、途中何人とも會見せず、京城滯在も取消して一路直行、廿七日着京の豫定である

報告書提出期間に注意
長岡大使から

【ゼネヴァ十五日發電】長岡大使の質問に對し聯盟事務總長ドラモンド氏は「調査團の報告書は聯盟規約の提出期間以内に提出は困難であらう」と答へたので長岡大使は「然らば報告書提出期間の延期には手續上法理的疑問あり聯盟總會の承認を要せぬか」と注意した

顧維鈞も日本へ
對日外交は抵抗政策

【上海十五日發電】廬山會議を了へ十五日午後五時半歸滬した顧維鈞は左の如く語つた
蔣介石を中心とする廬山會議の結果外交、財政、掃匪の三大具體方針が決定した、東北失地回復には積極手段を執り、對日外交は一面抵抗政策を執り、他面外交交渉をもつてこれに當る、なほ廬山會議の結果顧維鈞は調査團と共に日本へ赴くことになつた

廬山會議から
要人等歸京

【南京十五日發電】廬山會議に出席した羅文幹、顧維鈞は十五日午後四時飛行機で歸京した羅文幹は語る
廬山會議では或種の重要決定を見たが今はいはれぬ、汪精衛等は十六日歸京する

英國文相急逝

【ロンドン十五日發電】擧國一致內閣の文相マクリーン氏は十五日リヴァプールで突如逝去した、享年六十八

海軍異動

【東京電報】海軍省軍務局長は寺島教育局長が兼補となつてゐたが十六日左の如く軍務局長專任となり、後藤少將が教育局長に補せられた

海軍省教育局長兼海軍省軍務局長 海軍少將 寺島健

補馬公要港部司令官 海軍少將 後藤章

補海軍省教育局長 海軍々令部出仕 海軍少將 山内豐中

補馬公要港部司令官

閘北の我陸戰隊
撤退に決す
十七日に協議纏る

【上海十五日發電】日支共同委員會は十五日午前米國總領事館で協議の結果、滬西越界道路、北四川路に至る閘北に駐屯中の我が陸戰隊を十七日を期し一齊に撤退することに纏つたが、協定による撤收區域四區即ち日本人墓地を含む虹口クリーク以北の地のみには、なほ當分我兵が駐屯することゝなつた

陸戰隊常駐
西部紡績地帶に

【上海十六日發電】我陸戰隊の一部は西部紡績地帶に常駐するに決した

東鐵中心に露滿會議
鐵道國營化を前提に準備中

【ハルビン十六日發電】滿洲國政府は全國的鐵道の國營化の前提として近くハルビンに東鐵問題を中心とする露滿會議を開き

一、東鐵の露滿兩國共同經營方法の根本的改革

二、現行運賃の改正

三、現行金ルーブル建運賃を銀建とする件

四、東鐵を露國より回收する件

等の問題に付き協議すべく準備中と傳へられる、右會議の開催はモスコー、南京兩政府間に關するモスコーに於ける三年越の東鐵問題の交渉は自然消滅し、南京政府をそつちのけ一貫せる露國の對滿親善政策の表現として重視さる

内田總裁と陸相の會見

專任外相に擬せられ諾否に就いて目下熟慮中の内田滿鐵總裁は十三日午後五時半荒木陸相を官邸に訪ひ、滿蒙諸懸案の解決策、四頭政治の統一問題並に滿洲國家承認問題を初め、今後に處す可き諸對策、專任外相就任問題等に就き重要なる意見を交換懇談を重ねた ―寫眞は官邸に於ける内田總裁と陸相―

ローザンヌ會議
世界的不況の最大原因たる戰債、賠償問題解決のため
十六日より開かる

【ローザンヌ十五日發電】全世界注視のローザンヌ會議は英國のマクドナルド、佛國のエリオ、ドイツのパーペン各首相をはじめ、日、伊、白等關係各國首席者を網羅して、いよいよ十六日よりレマン湖畔のローザンヌで開會されることゝなつた、十六日の會議では劈頭まづマクドナルド英首相が議長に選任され、公開會議で賠償問題の經緯、世界經濟の現狀を說いて會議の重要性を强調するものと見られる、當のマクドナルド首相をはじめすでに當地にある六國代表は十五日夜前後二時間にわたり會商を行ひ、會議の議事交渉を遂げたが會議は大體左の議題を中心に前後二三週間にわたるものと解される

一、日、英、佛、獨、伊、米六大國代表間の賠償問題審議

一、小協商國と賠償關係小國の各國における特殊問題審議

一、東南歐洲の財政狀態審議ならびにさらに廣汎なる金融經濟の諸問題

貴族院互選議員
總改選の詮衡
選擧母體で決定す

【東京電報】貴族院伯、子、男互選議員の總改選は七月十日執行されるので、伯、子、男選擧母體たる協同會、研究會及公正會は各議員の選擧に就き同會幹部會においてはそれぞれ銓衡の結果次の如く新議員として伯爵一、子爵十、男爵十名をそれぞれ選定の上十五日午後全會員に對し推薦狀發送の手續きをとつた

▲伯爵團 新選 後藤 市藏 落選 勇平 昌恭 再選 十七名

▲子爵團新選十名 松平保男、松平忠壽、富小路隆直、立見豐丸、西四辻公堯、安藤信昭、高橋是賢、土御門晴善、近衞秀麿、時田廣城 落選 十名 辭職缺員 石川成秀、俵補辭

退、牧野一成、諏訪忠元、高倉永則、藤谷爲寬、樋口誠康、毛利高範、梅溪通虎、柳生俊久、大浦兼一 再選 五十名

▲公正會男爵議員新選十名 杉溪由言、岩村一木、東久世秀雄、加藤成之、松平外與麿、伊達一郎、淺田良逸、大藏公望、山根健男、稻垣正 落選 死亡缺員 小原鐵吉 勇退者 長松篤棐、船越光之丞、西紳六郎、上村從義、神山郡昭、伊藤安吉、野田益晴、寺島敬三 池田長康 再選 五十六名

慶北漁組研究會
漁村振興の根本策打合

【大邱】慶北漁業組合聯合會では來る廿四日甘浦で慶北漁業組合理事者研究會を開催することゝなつたが會議の內容は職務に關する打合せを主とし窮乏に苦しめられ惨憺たる狀態にある漁村振興の根本策を講ずる答である、これが各方面から頗る注視されてゐる

金谷大將
十七日朝入城

滿洲視察の途にある金谷範三大將(元朝鮮軍司令官)は十七日午前九時四十分京城着列車で入城、十七日は總督官邸、十八日は軍司令官邸に宿泊のうへ十九日午前十時京城驛發歸京することとなつた

あすの天氣(17)

低氣壓は本邦方面に去つたが滿鮮の氣壓配置は猶不安定である 昨日中部以南には二十粍乃至六十粍の降雨あつたが今朝は止み東岸と南西岸には霧がある、明日は曇勝不定である

豫報 曇一時晴

十五日最高 二三、七(攝)

十六日正午 二〇、八(攝)

滿干時表(十七日)

滿潮	午前	三時四五分	八米四
	午後	四時〇〇分	七米五
干潮	午前	十時二〇分	一米七
	午後	十時五〇分	〇米六

主婦之友 七月號の全讀者へ無代贈呈
カード式の別冊附錄
洋食の作り方三百種
二三圓の價値のある 洋食の全集

▲ドコの御家庭でも一番に人氣のある御馳走は洋食です夏は特に洋食が喜ばれます。
▲『主婦之友』の七月號の全讀者へ贈呈する大附錄は、誰にも喜ばれるお惣菜向きの洋食の作り方ばかり三百種を發表したので大評判です。
▲家庭で出來る三百種の洋食を、一々實物通りの彩色寫眞つきで親切な作り方を發表したので、美味しい洋食が誰にも出來ます。
▲洋食流行の今日とて、どこの御家庭でも今から大評判。
▲どこにもある材料の洋食!! ▲和食より安あがりの洋食!! ▲日本料理より手輕な洋食!! ▲道具なしで出來る洋食!! ▲ナイフやフオークなしでもいい洋食!!

夏のワイシャツの實物大型紙
婦人用簡單服の實物大型紙
夏に三通に使へる大流行のワイシャツが自由に作れるので大評判。本誌獨特の趣向で嚴選した新型を誰にも作れるやうにした型紙で大人氣。

大阪(ロ)十七日發賣 五十錢 東京神田 主婦之友社

我軍に追立てられ 匪賊何處へ行く！ 根據地を捨て奥地へ
敦化を襲擊 直ちに我軍が擊退

【間島特電】各方面の根據地を日本軍からおひ立てられた馬賊、匪賊、共産軍の混合部隊は間島奥地に潜入して何れも合流合併しつゝあるが、その勢力凡そ六千名と目され、十四日三道溝を脅威、未だその附近にある馬賊頭目一顺一派約七百の部隊もこれ等別働隊に外ならずと見られてゐるが十五日午前二時三十分頃には敦化の我守備隊を目がけて約二千の匪賊が襲擊し來り約二時間の後之を擊退した、我軍はこの戰鬪にかて戰死者三名を出し、匪賊側の損害も多大の模樣である

横道河子に兵匪集合
我軍鐵道を警備

朝鮮軍司令部發表＝最近安東の□皮溝方面にあり合同馬賊約三千は北進して敦化を襲撃せずとの報あり、十二日夜以來敦化東方大橋附近敦化西方權泥河子、敦河等に若干づゝ來襲しありしが、十五日午前二時ころ通溝溝機關銃を有する約一千名の馬賊が大舉して敦化を夜襲した、我警備隊は直ちにこれを邀擊、激戰數時のゝち敵は戰場に死體百數十箇を遺棄して退却せり

朝鮮軍司令部發表＝東支東部線横道河子附近には劉萬溝の兵匪集合中なりしが、附近の擁衛を阻止し同地自衛團と對抗し、同日徐團は〇〇旅に應援を制止し來たりしを以て十四日海林、一面坡間の鐵道警備に出動せしめたり目下の狀況より一面坡以東の鐵道從業員は生命保障のためソヴエート赤軍の出動を在ポブラソヴエート領事に請願せしも同領事は不可能なりと回答せしを以て從業員は不日總罷業を決行すべく企劃しつゝあり

聖上陛下 那須行幸御取止
政務御多端のため

【東京特電】天皇陛下には畏くも今夏那須御用邸御避暑は御取止め遊ばす旨拜聞す、右は政務御多忙の御爲めで葉山には兩三日御避暑遊ばす御豫定である

馬占山等反逆軍 斷末魔近づく

【哈爾濱十六日發電】愈々追込まつた反逆軍の巨頭馬占山、李杜、丁超等は滿洲國討伐軍に追詰められ反逆軍自滅の途上にあり

窮鼠機を狙ふ
馬占山逃げ路考究

朝鮮軍司令部發表＝通北の主力部隊とともに小興安嶺の山中に逃れ四人を擁して袋の鼠となつた馬占山は目下頻りに四方脱出の機を狙ひつゝあるが〇〇部隊の先鋒〇〇騎は十四日午後訥河を占據し愈々袋の紐をしめつゝあり馬占山は逃げ得るならばなんとかして部下を引きつれて通北から拜泉、拜泉から齊々へ更に北平に逃走せんと日夜我軍の拜泉方面手薄の機をねらひつゝある

間島守護神 勇士の遺骨還る
驛頭盛んな出迎へ

在北道百草溝附近の戰鬪で討伐中去る九日名譽の戰死を遂げた龍山七十八聯隊中田上等兵の遺骨は、朝鮮軍參謀吉田大尉及び、途中まで出迎へた兒玉軍參謀長等に護られ十六日午前十時五分龍山驛着原隊に歸還した。驛頭は戰役勇士の出迎へ盛んで、龍山驛には川島軍司令官、軍參謀長を始め軍部關係者、婦人團等多數の顔が見受けられ原隊に迎へられた（寫眞は中田上等兵遺骨）

發方源から 賊西方に移動

朝鮮軍司令部發表 五常附近にて驅逐された殷海龍の指揮する匪賊中八百名は最近額穆、敦化方面に移動を開始した、哈爾濱南方地區の反吉林軍に對してはその後變化なく、十三日發方源より西方に移動せる匪賊は東方に移動せる模樣あり

大任を果して
愛國機空輸の 武田少佐歸任

愛國機第十五、十六號(京城號)を空輸し北滿、錦州に赴いた所澤飛行學校附航空兵少佐武田秀治郎氏は無事大任を果し十六日午前十時京城驛通過歸任したが京城驛頭で

國民の赤誠の結晶にて生れたる各地の愛國機中にも朝鮮號は滿洲各地にて目下盛に活躍中である

と語つた

交通安全デー
十八日府内一齊に

京畿道保安課では來る十八日(土曜日)午前七時三十分から午後一時三十分まで府内一圓に亘り、主に步車道區別の訓練を目的とする交通安全デーを催すが、この日出動者は警官講習所及巡査派出所、各警察署巡査六百二十名である、尚今秋九月には府内初等學校生徒の描ける交通に關する自由畫五百點を陳列し、大いに交通道德の普及徹底に努めると

三道溝襲擊は 王德林の別働隊
市街地三分二燒失

朝鮮軍司令部發表、三道溝救援の朝岡小隊は十四日午後十一時卅分三道溝に到着、附近の匪賊を掃蕩し十五日午前一時警察分署に至れり、分署は異狀なきも市街地は約三分の二燒棄し目下なほ燃えつゝあり、捕虜の言によれば匪賊は王德林の別働隊一部(安東縣の馬賊)の指揮する五百名にして機關銃二、小銃五〇を有すと、昨日來の愛國機の數回に亘る爆擊及機關銃射擊により匪賊は四散せり、同地駐屯の滿洲軍は匪賊の襲擊をうけ猛烈なる戰鬪を交へ十五日頭道溝の吳營長の下に歸還せり

兄弟の爭法廷へ 十萬圓の請求訴訟
亡父の遺産を分配せよと 七十萬圓長者の係爭

【親の遺した財産をめぐつて血を分けた兄弟が法廷に立つて爭ふ醜い人間の慾をさらけ出してゐる事件】

府内公平洞五一番地金德鷗(三〇)は實兄の府内寬勳洞一〇二番地金光炳を相手取つて十萬圓の遺產分配請求訴訟を提起しその第一回公判が十六日小野裁判長係で開廷された、原告の主張は原告は亡父金昌源の三男であり、被告はその長男であるが、亡父金昌德は大正四年十月十四日死亡した、被告は當時亡父の所有してゐた財產四十萬圓を相續し爾來利殖をはかり現在七十餘萬圓の資產を有してゐる、然し被告は丁年に達した原告に亡父の遺志に從ひ遺產の分配を請求した處被告は常に言を左右にして亡父の遺志を實行せず今日に及んだ、原告は當然三十萬圓の分財を請求する權利を有してゐるが、これに對する訴訟費用に困難をしてゐるから先づ十萬圓を請求し、後日更に

十萬圓の請求を行ふ方針で、先づ本訴に及んだものである、これに對し被告は自分が利殖したものであるから分配する必要なしと主張してゐる

脅迫の嫌疑晴れたが 一萬餘圓の詐欺暴露
私印私文書偽造の怪朝鮮人

鐘路署管内の富豪を廻る脅迫文事件の容疑者として五月下旬鐘路署に逮捕された府内益善洞一六六番地二三號林炳七は全然脅迫文事件に關係なきものと判明したが、取調べ進行するにつれ、意外にも彼の詐欺横領事件が發覺されたことは既報の通りであるが、此の程取調べで一段落を告げ、十六日朝一件書類とともに送局された

彼は昨年八月頃彼の親戚黃海道安岳郡邑内金潤亮より一千圓の融通方を依頼され、金潤亮の印章を得たことを奇貨として金潤亮名義の約束手形を數枚僞造し、彼の友人府内吉野町二丁目一〇五番地八號岡本光臣から本年五月上旬まで數回に亘り一萬一千九百圓を詐取横領してゐたものである、岡本と彼が知り合ひとなつたのは彼が京畿學校の庭球選手であつたことゝ、岡本も當時總督府土地改良部に在職し庭球をしてゐた關係から親交を結び岡本は全く彼を信用し、彼が逮捕されるまで少しも疑ひをさしはさまなかつた程彼の遣口は巧妙を極めたものがあつた

朝鮮へ手配

が、突如五月二十五日午後三時頃家を出たまゝ歸宅せず行方不明となつた、祖母は狂氣のやうになり八方心當りを搜し求めた結果、二三四はかねて通學の途次馴染んでゐた上野驛小荷物係鶴谷關口宮一(二〇)の爲め誘拐されたものらしく關口も亦それと同時に姿を消した、孫の跡失に一時失神した祖母はそれ以後病床に呻吟し見るも氣の毒であるといふ

關口は明大卒業後上野驛に勤務し眉毛濃く、ロイド眼鏡をかけた美男子で或は同人の學生時代の友人である南大門通り朝鮮館に逃避しはないかと十六日京畿道警察部に搜査方を依頼して來た（寫眞は行方不明の二人）

朝鮮にはまだ來ない
友人荒川氏語る

關口及二三四の家出の報を齎し荒川氏を訪へば左の如く語る

私と關口とは中學時代からの友達で、東京在住當時二、三回家庭を訪れたこともあります、當人は昨年父を失ひ今は全くの孤兒であるが、性質は頗る温順でそんなことをする男とは思はれません、未だ當地には參つてゐないやうで來たら私方に立寄るでせうから、私も友人として充分說諭する積りです、私との文通は二ケ月程前一度あつたが文面にはそれらしいことも書いてなく、「相變らずだよ」と至極平凡な通信でした、何れにしても困つたことです

伊藤上等兵の 遺骨十七日着

百草溝南方二里砂金溝附近の戰鬪で名譽の戰死を遂げた步七五伊藤上等兵の遺骨は十七日午後六時

街の噂

◇日の丸の九錢市に勸誘したわけではあるまいが三越が十六日から十八日まで拾十錢市をやる

◇駒田氏の事件でこの不景氣にワイくいはれ納めた税金を喰はれてはたまらぬと府廳を恨む聲が多い

◇本社主催『新興滿蒙博覽會』が訓練院に開かれると聞いて盛況を豫想してあの附近に臨時の露店を設けて一攫千金を夢見る連中が隨分出て來た

◇黃金町通り一丁目から四丁目までレールの眞中にあつた電車のポールが除かれ交通上頗るよくなつた

芳山町の賊

十五日午後四時頃府内芳山町七九番地藤田修三方に盗人が忍び込み現金四百五十圓、十八金鍍眞珠入指輪、同ルビー指輪を盗み、何へか逃走

金五十萬圓
鐵道局の賞與出る 上に薄く下に厚い

◇…鐵道局上半期賞與は十五日にそれぐ各人に通知を發した、その總額は前年と略々同額約五十萬圓で、割合は判任官及び同待遇以上は八割から十割で前年と同額、雇員は六割五分から八割まで、前年より約一割增、傭人は四割より六割で前年より約五分增である

◇…なほ判任官上の中、高等官の割合は幾分減じ待遇官吏の割合は幾分增加して下に厚く上に薄い

白鶴の看板を汚したと
本家嘉納が訴へ出る

大阪市東區横堀の嘉納合名會社代表嘉納純民は府内櫻井町一丁目九七番地石川長重郎氏を相手取り名譽回復の爲め金壹千七新聞紙に謝罪廣告と同宛每回百五十行の範圍で謝罪廣告をせよと十六日京城地方法院民事部に訴へを起した

原告 の言ふ處に依れば原告會社はその『白鶴』の清酒醸造をなし逐年その販路增大してゐたが本年五月府内茶屋町某カフェーの『白鶴』中に『フォルマリンアルデヒード』を含有せる酒を販賣してゐることを發見し道衛生課で營業處分に附せられ『白鶴』は有害酒と認められ全鮮各地營業者にその取締の命令を發せられた、

商標 法違反の告訴を提起しその筋で取調べ中であるが、會社側は何等の藥品を混入したことなく取調べの結果前記石川から買入れたこと判明し、被告に對しては名譽を回復すべからざる名譽を毀損され會社の受けた損害は甚大であるから謝罪の廣告をせよと本訴に及んだ

雨中の縊死
妹の重病を悲觀してか

【仁川】十五日午後五時頃仁川松林里で雨の中に縊死してゐる内地人女を通行人が發見、檢視の結果死後十數時間を經過してゐたが府内新町五番地小泉クミ(一八)と判明した、原因は最愛の妹が重症におちいつたのを悲觀したものらしい

牛乳の 新しい飲み方

牛乳一合に、少量のどりこのを加へると、美味しさは數倍になり、滋養價が二倍になります。

勇敢なる 機關方

十五日午後一時頃京義線開城驛を發車した第四十五列車の機關方北村政一君は機關車下部の機械に不良箇所あるを發見し手宮車線路わきの標識器に觸れ機關車より墜落し、そのとき右横腹を強打したが同君は勇敢にも起き上り幸ひに重傷でなかつたのでそのまゝ乘務を繼續し無事新義州迄乘務して任務を完うした

京城小唄振付に
黒田晴嵐氏來る

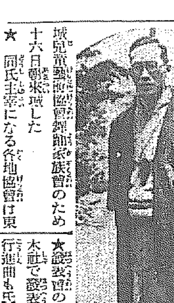

★…童、民謡の舞踊家として、また作曲者と家庭を結ぶ音樂舞踊の指導者として有名な黒田晴嵐氏は京城兒童舞踊協會舞踊家族會のため十六日朝來城した、同氏主宰になる各地協會は東京、名古屋その他各都市十數ケ所にあり京城協會は去る三月創立されて約三十名の兒童協會員を有して居る

★發表會のプログラムにはさきに本社で發表した京城小唄、大京城行進曲も氏の振付を發表し、また同日協會舞踊家西條八十氏作詞、中山晋平氏作曲の溫陽節、小唄も發表すべく京城、溫陽兩地の振付中である（寫眞は黒田氏）

降雹と農產物
被害五萬圓

忠北槐山郡槐山面一帶は九日午後二時三十五分頃約四十五分間に亘つて五錢白銅から一錢銅貨大の珍しい降雹あり雀、雉、兎、家畜の斃死するもの多く農產物は約五萬餘圓の被害を受けた

菓子と アイスクリーム 大和軒

今宵 獨唱民謡の夕
行け！公會堂へ―

セール商會主催に本社後援の獨唱と民謡の夕はいよく今宵午後七時から公會堂で開かれる、出演者の顔ぶれからみてその何れも現在樂壇の人氣者だけに府内ファンの期待は多きい、盛夏の一夜、聽くにふさはしき樂人の集ひとして今宵が待たれてゐる

豫報・あすは天氣
洗濯物のご用意を

◇山陰には好都合であつたといへ、毎日ジメくしめつた降りずみ降らずみの陰鬱な天氣がつゞいたが、久しぶりに明日はカラリと晴れると豫報が出た

◇觀測所の發表によると踏く說出してゐた支那方面の低氣壓が山陰沖、紀州沖、北東に進んでゐるところに高氣壓が東北東に進んで東にく移動しつゝあるので明日は全鮮的に好晴となる見込みだ

◇明日はストックの洗濯物も一掃されることであらう

うら若き 女學生家出
男も行方を晦ます

東京市京橋區三十間堀仲町四〇小林文吉長女小林二三四(一七)は某女學校通學の便宜上府下豐多摩郡野方町大學新井四五三小林アサ方に祖母山口トメと共に住み頭腦は明晰に清楚で色白の美人である

末だら若い女學生を自分の美貌を餌に巧に誘惑し、そのまゝ手をとつて家出した驚嘆された女學生の祖母は苦悶のあまり、遂に重い病の床につくに至つたといふ、若い男女の共に注意すべき事件―

鴨江岸は 漸次平定す
帽兒山戰鬪を視察して 吉田軍參謀歸來談

鴨綠江々岸帽兒山方面の狀況視察のため陸地踏査をなして十六日午前十時五分龍山着列車で歸營した吉田軍參謀は同日軍司令部に於て左の如く語る

十日飛行機で出發、新義州から自動車一臺を借切つて帽兒山對岸中江鎭に到着したのが、十一日午前十一時だつた、十二日朝帽兒山に到着した、御承知の如く帽兒山は鴨綠江の上流における安東に匹敵する經濟的要地點で十日の戰鬪は兵匪はこの要地を手放したくないため頑強に抵抗した形跡が明らかに殘つてゐた、七日拂曉いよく總攻擊を開始し前進するとなると、敵は各自物蔭にかくれ盛んに射擊、大刀會員の如きは『日本軍の彈丸は身體にあたらぬ』といふ妙な信仰をもつて長槍で肉迫して來る、占領したあとでも大隊長の側で指揮をつけた傳令が二人とも槍で重傷を負はれるといつた狀況で正々堂々と戰ふのでなく、不意にやつて來るので可成り惱まされた、九日徐寶三が一千名あまりの兵匪を指揮して來たので柴田大隊は

高地に展開 してこれを擊退した、そのとき追擊砲八門を分捕つたが、これも相當の激戰であつた、大刀會員は最近では日本のたまにあたるといふ疑をもつやうになつた、如何なる戰鬪でも彼等が先頭になつて襲擊して來る毎にポンくと打たれて死んで來るので、いざ退卻となると背後に居た兵匪がこんども大刀會員を後にどんく逃走するので大刀會員は『攻めるときも俺達を先にしいざ逃げるとなるとき俺達を置き去りにして逃げやがる』と兵匪との間にゴタくが起きてゐる、帽兒山は三分の一焼けたが只今では平穩に歸し商店も追々開店してゐる

迅速な活動 の結果、第一線部隊の鴨綠江のプロペラ船も十五日から運航を初めた、鴨綠江々岸は漸次平穩に向ひつゝあり目下の狀況では朝鮮を脅かされるやうなことは絕對になくなつてゐる

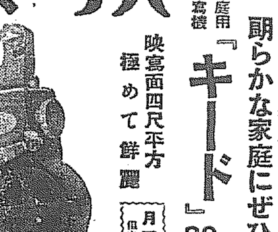

トミポートワイン 最高級白葡萄酒

防毒・產制に ミニ個十錢 サンキュー・スキン 大和ゴム 藥店ニアリ

國產 毛生液ペトロールハツ

滋强飲料 カルピス

寫眞 ワタナベ 本町一 電本二三七六

遞信局 購買 入札 詳細六月十七日本府官報ニ在リ

代理店急募 專賣特許品販賣希望者 一般大衆向必需品 詳細面談又は御報あれ 京城驛前 御成旅館十七號 村上

流行小唄 七月新譜（六月十五日發賣）
月の沙漠 青い鳥 柳井はるみ
春ふるさと 行進曲 矢野秋雄 井上ケイ子
上海の女 生野靜子
魔の上海 田中德三郎
ホテルホホ どうかしてるわね 春海三子 東海林
ナンセンス小唄 百萬圓 相當なもんだネ 二村定一 榎本健一
小唄 さの山節（詩吟入）米山甚句 分山田和香
端唄 夕ぐさ 春の夜 明石檢みき光
唱歌 ひよこ・兎・花・咲・朝顔・鳥 小川清子
童話劇 良寛さまと子供 音樂童話協會員
お伽歌劇 大馬鹿村 名古屋小供の劇場
正價 一枚 一圓二十錢
HIKOKI 合同蓄音器株式會社
ヒコーキレコード 日本コロムビア製

全鮮藥店販賣 淋疾特効新藥ゴノ GONO 二円、四円 十円 二十円（病院用）

眼科 耳鼻咽喉科 荒川醫院 京城本町二丁目（明治屋裏）荒川正雄 電話本局一五三四番

氷ト アイスクリーム用 挽茶 京城明治町 宇治屋茶店 電本四三

金地金 潰金 高價買入 京城府明治町 株式會社 京城德力 電話本局 一五七二・三九三九・二〇八八

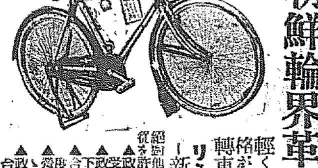

朝鮮輪界革命自轉車
輕くて丈夫で優美高尚で價格が極めて低廉の最高級自轉車乘用家の一大福音
リミット號 新リミット號 ミクニ號
五大特長
▲政府から莫大な助成金と補助金を受けてゐる
▲政府から精巧な製作機械の無償貸下げがある
▲合理化により大量生產するため極度の製作費低下
▲營利を目的としないから税金がかからない
▲政府指定の検査官によつて一台一台嚴密な檢査を經てゐる
商工大臣認可助成 社團法人 東京自轉車工業組合朝鮮總配給所 平壤府館町四十二番地（電話七二七番）

●神經衰弱にレーベン 記憶增進

金線ミルク 即時引換 景品附 空罐御買上毎に一等五圓以下六等まで（空くじなし）
發賣元 釜山府辨天町 金線ミルク販賣組合 各藥店・食料品店にあり

純粹培養 松尾の種麴
種類 ◇黑種麴◇醬油種麴◇味噌種麴！◇純白種麴◇酒もやし◇其他各種!!
種麴製造元 釜山府水晶町 松尾朝鮮工場 電話二五七七番 振替釜山二三六八

アイスクリーム專門 レモン及ワニラ香料
佛國ローチェ會社 朝鮮滿洲代理店 東華洋行 京城府花園町九七

品質優良 價格低廉 絕對他品の追從を許さず
文化夜具入
特製文化夜具入
生ズック上 三枚入 四枚入 五枚入
茶ズック上 三枚入 四枚入 五枚入
茶ズック別上 三枚入 四枚入 五枚入
（外に三本締革附あり締革附きの分は各々一圓上り）
鞄製造販賣 高木鞄店 京城本町一丁目 電話本局二一五三四番
（地方の御注文は代金引替にて送ります）

淋病
患者よ！大阪のチエは二十年間淋病に關し研究して來た。故に我がチエには他所にないチエ獨特の藥品と療法がある。決して他の模倣や追從を許さない。淋病は必ず治る病氣であると斷言する次第であるが、永い間苦しむのはその藥品と療法を間違へて居るのだ。一度御來臨の上詳しき說明を聞き一日も早く根治せよ。殊に病者の爲め特價を以て奉仕して居る。（地方文獻進呈）
京城郵便局北側 チエ京城支店

淋病專門
診察午前九時ヨリ午後九時マデ 尿・血液檢査施行（レントゲン設備）
京城郵便局北側 チエ京城醫院

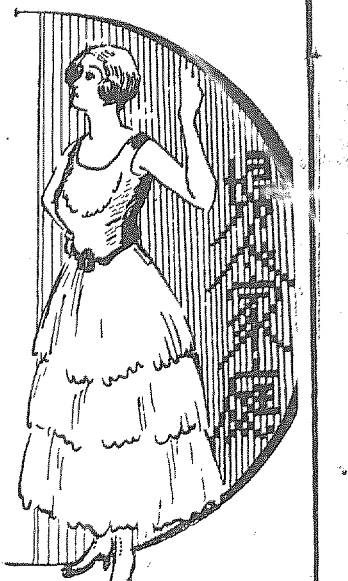

世界一贅澤な犬の葬式
八百圓の棺に二千圓の石碑
米國オハヨー州の話

【クリーヴランド（オハヨー州發）】この世界的不景氣時代にもナカ／＼の茶人がある米國オハヨー州テッフインの富豪フランク・カラハン氏はポメラニア種のムク犬『ギンタ』を眼に入れても痛くない程可愛がつてゐたが最近それがコロリと死んだのでその悲傷の樣は他から見る眼も氣の毒な程だ。そこでカラハン氏は愛犬のために大枚八百圓の棺を新設して飛び切り上等の錦を張りその中に遺骸を納めて埋葬し約二千圓を投じて壯麗な碑を建設した。併しそれだけでは收まらず思ひ切り盛大な葬儀を執行すべく牧師側へ照會して儀式執行を牧師に依頼したところ牧師先生犬の冥福を祈るなどは滑稽も甚だしいものだと拒絕して斷然聽かなかつた。結局獸醫のシツプマン博士が牧師に代つて儀式を執行しムク犬が生前その主人に忠實であつたことなどを述べ時々涙で途切れ立てたりすると主人のカラハン氏サン然と涙を流し傍らに感に堪へぬといふ珍景。そしてカラハン氏の知人朋友から花環やその他の贈り物が山積して大百貨店もナカ／＼及ばぬ盛大な葬儀が行はれたのである剩けにこの古今未曾有の贅澤な犬のお葬式を見物すべく野次馬がワンと押しかけたので警官隊が出動して交通整理を行ふ騷ぎであつたとは仲間も隨分酷いもの

世界に比なき日本の金魚
米國行きが一番多く
年四百萬尾の輸出

『金魚のゐる風景』は、これから夏へかけては清新な情趣である。そして年々金魚の愛用は誇り國内は勿論、遠く海外まで日本金魚の美しい姿が見られるやうになつた、外國でも、米國が一番日本の金魚を喜んでゐるが、最初はその輸出も極く少かつたが昭和二年頃から大量輸出をするやうになり

今日 では一ヶ年四百萬尾これを金にすれば四十八萬圓に達する進展振りで、將來の副業として、ますます有望視されて來た。米國に於ける仕向先はニューヨーク、サンフランシスコ、ロサンゼルス、シヤートル等が主なる處で、米國以外では濠洲や歐洲の一部にも行くがこれは輸送途中の氣候に妨げられて餘り成績がよくない。海外向の金魚では琉金、和金、出目金、キャリコ、朱文金、和蘭獅子頭等で、當歳の子が約

六割 を占めてゐる。なぜ日本の金魚が外人に喜ばれるかといふに、その色が何處の魚にもない美しさを持つてゐるからで、これは日本の風土やその食物等が金魚の飼育に適してゐるためである。たゞ飼育とするのは鑑賞に適當するといふことで、これを改良することが出來れば日本金魚の商途は更に多幸となるであらう。日本に於ける産地としては愛知が一番盛んで昭和六年の

産出 が千二百七十八萬六千七百尾、金額二十一萬六千百九十二圓、次が奈良の四百七十萬八千四百五十尾金額にして十二萬五千六百四十四圓、それから東京、和歌山等が盛んである。この中一番いゝ金魚を出すのは奈良であるが、奈良は昔、小藩であつたため士族の副業として金魚の飼育を奬勵したのが、今日になつてもそれが行はれてゐる、金魚は日本の何處にでも飼はれてゐるものでその

飼養 の簡單な點で喜ばれ副業として將來を期待されてゐる。金魚の外に外國に輸出される愛玩用の魚としては緋鯉が一ヶ年に十萬尾、イモリが廿萬尾、緋鯉が廿萬尾、食用蛙が二十萬匹（價格七十萬圓）も海外に輸出するといふが、イモリの如き日本では女子供から怖がられるやうなものが、外國で喜ばれるのも愉快で趣味饒るといふべきである

百合の花を賣るパリーゼンヌ

宮田先生を送る
中馬越山

半島體育界のヤーンと呼ばれ、スポーツの父と稱せらるゝ宮田先生には、太平洋の彼方ラ府に於て行る第十回世界オリムピック大會見學の後、引續いて歐米に於ける體育狀況視察のため、今十六日夜九時出發せらることゝなつた、私は双手を擧げて同氏の壯圖を祝福するものである

凡そ見學とか觀察とか云ふものゝ効果は徒て本を讀んだり、他人から聽いたりした豫備知識と己れの貴重な經驗とを基調として之を物差として、實物に當て嵌め比較研究の後、その相違に眼をつけ更に進んでその特色をも發見する所にあると思ふ

×　×

私は常に考へてをる、亡くなつた明治、大正の大政治家大隈侯が、只一度歐米の地を踏まれたとしたら、あの該博な識見と、卓越した智識は、更に／＼一層光彩を發し、モット偉大な經世家となられたに、相違なかつたらうと思ふてをる

×　×

畏友宮田先生には、既に曾て和蘭に於ける國際大會見學後、歐洲體育狀況を視察して歸鮮後は、我體育界に投げ込まれた、赫々たる功績に私の贅言を要せずしてをるが、更に先生には十有餘年間、スポーツ界に足を踏み込んで、云はゞ擧世の心血と、渾身の努力とを捧げつゝある體育者であり、先覺者であるから、先生の肉眼を透して見學せられた今回の收穫は、他の追隨を許さず、實に莫大なものであると信じて疑はない

×　×

想ふに我國現下の世相は、昨今の天候の如く、誠に陰鬱極まりなく、憂色に包圍されてをる感じがするが、唯その中にスポーツと云ふ花のみは、絢爛と咲き誇つて明朗快活時代人心に、潑剌さと明るさを提供してをる、先生には御障碍なく目的を達せられ、併せて朝鮮の産んだマラソンの大選手、權、金兩君の爲に、千萬同胞に代つて、熱烈なる應援をなし、千頭高く日章旗を揚げしめ歸鮮後は一層體育界の爲貢獻せられんことを希る

女子の體育
京城第一高女校　（下）　松永教諭談

ボスーツリーシーズン

運動によつて體格が良くなり丈夫な健康が増進すると從つて體力も增加する體力とは活動力の意味でその動作が敏捷であり巧みであり且

持久性 に富む事などを併せていふのであるが女子と雖も今日の如く家庭に於ても社會的に於ても種々活動するやうになつては是非ともこの體力が必要である。又婦人の大役としての分娩に際し非常な苦痛を感ずるといふ如きは多く體力の不足がその原因となつてゐるのであるから之等の點についてはよく心せねばならぬと思ふ

女子の 運動を奬勵するに當り一般から女子にとつて最も重要な女性美を損じはせぬかといふ事を懸念されるのであるが今日に於ては昔の姫君女子の美しさをなで肩や柳腰に求めるもの少くなり寧ろ潑剌とした生々とした美しさが現代人の目標になつてゐる事は爭へない顏丈けの美しさよりも全身の體格の美しさが重んぜられて來たのは極めて當然な事である

體育と 言ふものは現代の女子生活にとつて極めて重要なものであるから學校にある間は勿論家庭に入つても亦職業に從事しても適當な時間を見出してその人の境遇に適した運動を選びこれに親しむ事が非常に望ましいのであつて殊に我國女子の間に體育運動が普及發達すれば單に女子の發育のみならず

社會の 福祉ともなるであらう。御第一高女では一週三時間の體操が行はれダンス、薙刀、體操等一時間宛である。身長に於ける同校調査を見れば左記の通りである

年齡	明治四十五年（米）	昭和六年（米）
一三歲	一、三六二	一、三九六
一四歲	一、四一五	一、四五七
一五歲	一、四五	一、四九
一六歲	一、四七	一、五〇
一七歲	一、四七三	一、五〇七

之からのお辨當
營養を考へさせ　兒童の母へ

府内で兒童の學校に持つて行く辨當について多くの母親は無關心で、その營養の點を少しも考へてゐないと云つてよい位です、然しこのお辨當は兒童の榮養上に取つては重大なる關係を持つものですから營養には充分心がけなければなりません。今榮養上合理的なお辨當の例を擧げてみませう。之は六、七月に於ける毎日曜日のもので參考迄に

月曜日―ふかしパン（カーレンズ入）、落花生入り
火曜日―お飯、鮪のしぐれ煮、胡蘿蔔の胡麻和
水曜日―お飯、鮭罐利用トマトクリーム、かきまぜ飯
木曜日―食パン、バター付
金曜日―お飯、豚肉の生姜煮、蓮根胡麻和へ
土曜日―お飯、ひじきと甘藷の甘煮

本社特選　圍碁對局（三）

先々先　井上一郎（四段）
先番　渡邊英夫（三段）

二十一	たノ十三
二十二	そノ十二
二十三	よノ十二
二十四	かノ十一
二十五	よノ十一
二十六	よノ十
二十七	かノ十
二十八	わノ十一
二十九	わノ十
三十	をノ十
三十一	をノ十一
三十二	かノ九
三十三	わノ九
三十四	かノ八
三十五	よノ七
三十六	かノ十三
三十七	わノ十三
三十八	をノ十二
三十九	るノ十一
四十	わノ十二

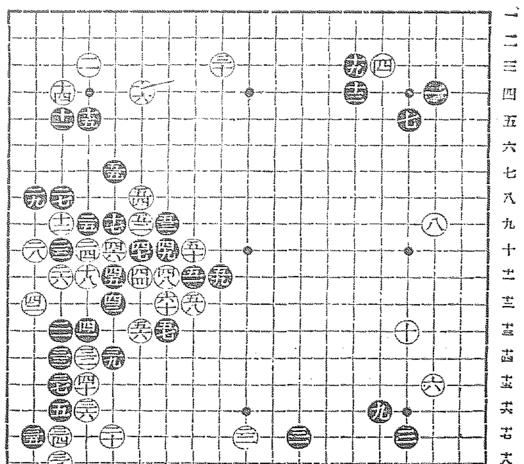

對局者の感想

自目く　四三はどんな物でしたか、單に四四に飛んで居る方がよかつたかも知れません、四三以下激く黑に打たれて驚きました。

戰の後の秘話
呪血圖繪
夕刊讀みものとして推奬
川畑直悦氏作　平賀成豪氏畫

本紙夕刊の讀みものとして川畑直悦氏作『呪血圖繪』を廿日附夕刊から連載することとした。川畑氏は文壇の新進で、從來多數の作家があまり手にかけない戰國時代を背景とした目先の變つた讀物に、氏獨得の奔放な筆でぐんぐん突込まれ、そのテンポの快よい回轉には平賀成豪畫伯の彩管と相俟つて必らず讀む人をしてひきつけずには置かぬだらう。初夏から夏へ、そして初秋へかけて本社はこの讀物として切に御愛讀を願ひます。

此の作を江湖各位に推奬する

◇…作者の言葉　川畑直悦

此の拙作『呪血圖繪』の背景は、戰國末期上杉謙信の歿後における内訌にとりましたが、史實に余り拘泥せず、たゞ兇ければ亂を持つ人々の、悲戀、慟哭、反逆、死鬪の種々相を描かうと思ひます。

私は淺學な、内的的英雄（悲者）を持ち境遇の上にもいろ／＼な苦惱がある故か、預師といふ職業が常に心の一隅に踏つてゐますので、書くものもその方に曳かれがちです。

紙上病院
醫學博士　早野龍三

片眼近視

問 今年十歲の女子冬季不注意の内に片方近視となりました、これは今後の注意一つで治せるものでせうか又治らずとも惡くならぬ樣注意致したいと存じますが何卒その方法を御教へ下さい（松崎美千代）

答 近視眼は段々年を取つて老眼になると輕くはなりますが治るものではありません重くならぬ樣にする爲めには先づ讀書、裁縫等に當り姿勢を正しくし書物と眼との距離は常に30 cm以上として窓は左上方より光がさす樣に設け電燈も少くとも十燭以上のものをやはり左上方より光が來る樣にし、暗い處で細字を讀む事は禁じやすみの間はなる可く戶外に出る樣にしたらよいでせう又適度の眼鏡は視力を改良するのみならず近視の進行を防ぎますからなる可く早く眼鏡の適度なるものを求めて上げたらいいだらうと思ひます

斜視

問 私は小兒の時眼病を患ひ、それが原因で一方が輕い斜視になりました、そしてその斜視の方の眼がやゝ小さいのですが之等を整形手術によつて治す事が出來るでせうか、内地の病院等では治療出來るやうに聞いて居りますが如何でせうか。年齡二十九歲（徐內孝）

答 容易に治せます、内地までお出にならなくても京城で立派に治せます

近視眼鏡

問 私は近視眼者であります、この近視補助用としての眼鏡は水晶眼鏡がよいと云ふことであります硝子製玉は補助用眼鏡として右水晶眼鏡よりおとりますか、つまり近視補助用眼鏡として最もよき眼鏡がほしいあまりに御伺ひまで失禮致しました

答 水晶の眼鏡を賞用したのは硝子工業の發達してゐなかつた昔の事で今日では天然産よりも遙に理想的な硝子が出來るのでありますからほんとうに良い近視眼鏡をお求めになるのならばツアイス社のプンクタルリンゼをお薦め致します（金泳培）

正眼と近視眼鏡

問 私儀二、三日前身體檢査で左眼一、〇と正で右眼は〇、二です、一昨年は兩眼とも一、〇で、昨年左眼一、〇右眼〇、三でした、今年は昨年よりの一度すゝみました、眼鏡を掛けないといかないでせうか、左眼の方は正ですから左眼だけ度のない眼鏡を掛けるのですか、おうかがいいたします（T・M生）

答 眼鏡をかけたらいゝでせう左眼は視力が1.0で正視眼だとあなたは思つてゐる樣ですが必ずしもさうでもありません普通の視力は1.2―2.0でありますからあなたの眼は少し足りない樣ですまあ一度專門的檢査を受けなさい

今日のメモ

◇……夏になりますと絽の服を召す方がお宅でも洗濯の出來る事ですから一寸御注意を申しませう洗ふ水は日向水、つける前にポケットの塵を拂ふ事は勿論、水へつけたのを出してよごれた部分に石鹸又はアンモニヤ等を塗り、刷毛で洗ひ一旦洗濯して次に全部洗ひます、これ等は煮立てた石鹸水を加へて、板の上に載せて刷毛で全體をこすつてから、濯いで水洗ひをし、しぼらずに陰干してからひめ糊をつけ糸でつるして竿に乾します

◇……めつきり夏らしくなりました、青葉がちかちかと眼にしみます。でも肌襦袢にべつとりと滲む汗の不愉快さは、どうでせう、この不愉快な汗をどうかして防ぐことは出來ないものだらうか！誰でも一應は考へてみることでせうか？良い方法があります。お知らせ致しませう

京師演習科生　地方校で實習

京城師範學校では豫科卒業の演習科生百八十名を二班に分ち農村實地研究のため地方指導學校に赴き實習を行ふことになつた

戰ひ　ものがたり【完】
金故に無茶苦茶な戰ひ
人生を逃がれるすべは死があるのみ

…貧乏だから悲しくなつて來るよ。…淚が出るよ。

凡そ人間の一生は戰ひである、誕生の戰ひ生きんが爲めの能力なき爭ひにしても、雨と戰ひ風と戰ひ、土と戰ひそしてあらゆる動物と戰ひ、今やそこの上機械と戰ひ、お金と戰ふ四苦八苦の生活戰の一生で、これにまけたら涙の出ない悲みに閉ぢ込められるは必定である。ワイワイ、ワイ京城の街も騷しい、生活戰の爲に生ずる爭ひを一手に引き受けて、うまく捌く花田辯護士（假名）は、サッパリしたゆかたがけで寬ろいで語る

何んと言ふても今はお金の世ですね中には名譽毀損等の爭もありますが、これだつて調べて見るとやはりお金に關することですからね。だから今は金の爲に人間が無茶苦茶にされてるんですね

花田さん、金を蓄へると反感を抱かれると言つて貧乏なれば苦眼視される現實をシツかり腦に描いた形である

だから今は慈善も僞善も區別はつきませんよ。結局金のある者は何でも出來ることですからね。そしてワイ／＼ない道德でワイ／＼騷ぐ此の世ですよ。だから僞り遊んでも僞り働いてもワイワイとかく浮き世はうるさいものだから人間つて、うるさいもの。だが言ひ、喋ひ、文でも作るとくだらないと言ひ、喋でも作ると自分勝手の主張をするかと思ふと又それを批評するので、これが又金の爲にこうさされてゐるのかと思ふと人間が浮世しくなりますよ

結局はもまれもまれて泣いて笑ふて歌ふて喜んで食ふて子供を作つて、そして一寸でもすれば滿足するのが今の世だとのことである。

だが京城は伸びる鮮泣き事はすてゝ明るく現實をのりきつて、人間の心からなるヒートピヤでもよいきづきたいものである

オ猿ノ喜々坊（六）
リンゴノタネノ巻
文　岩本善作　畫　岩本正二

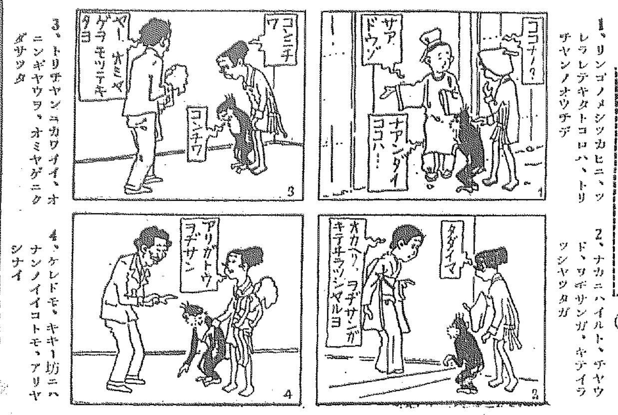

1、リンゴノメシツカヒニ、ツレラレテキタトコロハ、トリチヤンノオウチデ

2、ナカニハイルト、チヤウド、サボサンガ、キテイラツシヤツタガ

3、トリチヤンニカワイイ、オニンギヤウヲ、オミヤゲニクダサツタ

4、ケレドモ、キヤー坊ニハナンノイイコトモ、アリヤシナイ

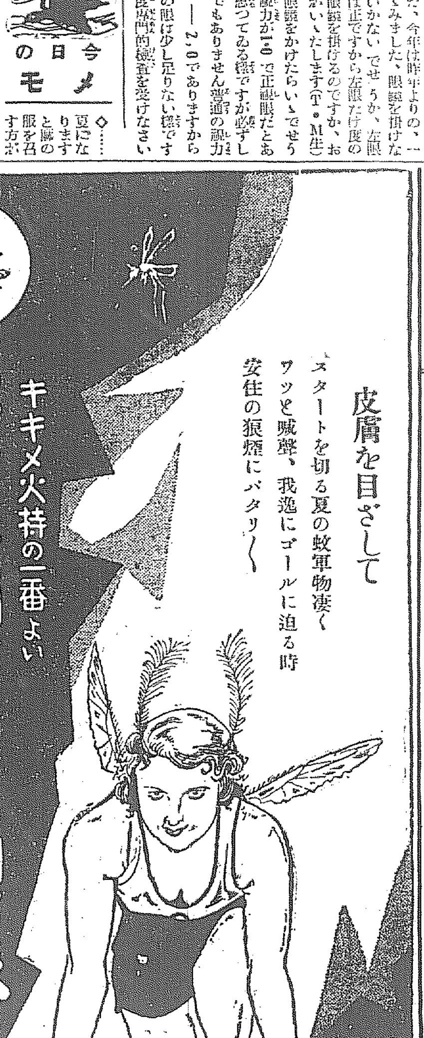

絶對マケずカブレる事のない　白毛染キング
安心して使用が出來しかも優雅なる自然毛髪色に着色し永く色さめぬ理想的の白毛染の出現によつて從來のマケカブレに因る惱みから完全に救はれることゝなつた
きつこうこの偉大の力ある逸品を推賞推獎いたします（定價一圓）仁川宮町通　化學研究所
絶對カブレざるを保證す若しカブレたる者には治療費を負擔いたします

驚く程よくきく　蠅とり粉　フリモス

頭痛にノーシン

總督府令檢査で
味の良いのは生だ叔からの
白米に限る
加藤精米所

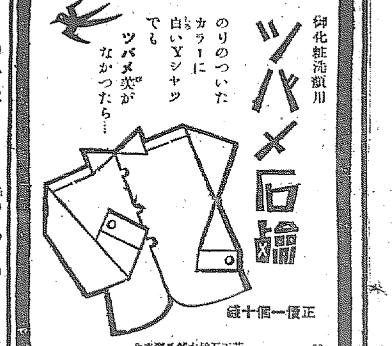

満洲粟輸入税は當分据置に決定
拓務、農林の兩相が激論の上 十六日臨時閣議で

【東京十六日發電】政府は十六日午前十時より臨時閣議を開き議會通過の法案三件、法律案十六件上奏御裁可奏請の手續を執りたる後昭和七年法律第四號を朝鮮に施行の件即ち關税定率法に從價税三割五分引上げを朝鮮に施行する件に就き引上げ品目中朝鮮に輸入される滿洲粟が含まれてゐるが之に對し永井拓相より

粟は朝鮮細民の主要食糧品で關税を引上げることは粟の價格騰貴となり細民生活を脅かすから經濟並に治鮮上障碍を來す

と強硬な反對論を述べ後藤農相

粟關税を据置くと滿洲からどんく粟が朝鮮に輸入される結果鮮米が内地米を壓迫する

と譲らなかつたが、各閣僚の調停で、當分粟輸入税引上げを見合せ從來通りとする事に決定して午前十一時散會した

鮮米統制決定後 粟の對策を審議
拓務農林兩省の方針

【東京十六日發電】朝鮮粟の輸入税を當分從來通りとすることに決定したので將來のこれが對策を決定するため拓務農林兩省で鮮米の内地移入統制に關し打合せ協議を行ひ具體案の決定を見た上で粟の輸入統制に關する方策を決定することとなつた

鮮米壓迫問題 火急事だ
松井米倉社長談

政府余殿の同意を得るか否かは姑らく疑問とするも農林省案の鮮米内地移入制限方針は農村或は問題にからみ相當に惱んでゐると傳ぜられる、若し鮮米の移出餘力中百萬石若くは二百萬石程度の移入を内地で防遏することになつたら朝鮮財界の受くる影響は蓋し甚大である、各種救濟も必要だがそれ等を超越してこの鮮米移入を内地で不當待遇しやうとする計畫は朝鮮として一致必成を期し反對せねばならぬ、しかもこの農林省案は來九月の臨時議會に提案されさうだから事は火急だ、米穀調査會の委員の方も民間諸團體も足並みを揃へ各方面で反對のノロシを打上げ政府の反省を求めねばならぬ、愚圖々々して居れば悔ひても及はぬ事態となるであらう

愈よ十六日から 改正關税法實施
大藏省當局から 本府宛正式通牒

從價税三割五分引上げ及び小麥、高粱、木材、玉蜀黍、鐵、自動車附屬品等廿七種の品目關増税に關する改正關税法は十六日から實施されるが右に關して十六日大藏當局から總督府宛に正式通牒があつた

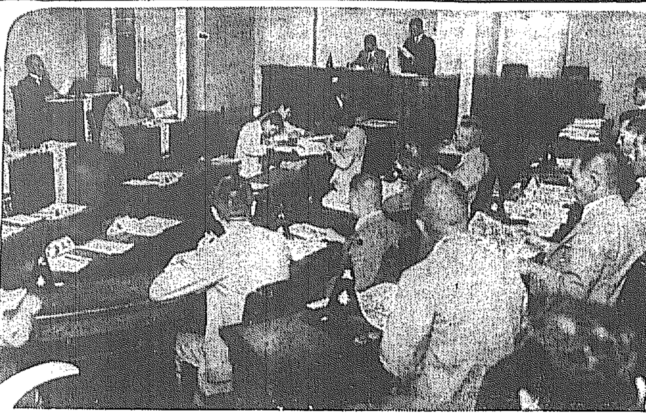

日本綿布に増税主張
印度當業者 對策に腐心

【ニューデリー（インド）十五日發電】日本綿布のインド市場進出に關しインド當業者は對策に腐心してゐるがボンベイの當業者達の意見は左の如きものである

一、日本輸出業者はダンピングを行つてゐる

二、ボイコットはランカシア製品を目標とするもので日本品は影響を受けぬため日本品と競爭することは不可能なる故日本品に對しても差別的關税を設くること必要なり

と強硬に主張し當局の善處を促してゐるこの問題は今夏オッタワに開かれる英帝國經濟會議の結果が判明するまでは猶豫を許さぬが若し英印協定が成立すればイギリス綿布は有利となり一方日本綿布は印度の關税増率が行はるべしと見られてゐる

春蠶第二回豫想
發育良好桑葉充分 前年比較二分三厘増加見込 十六日殖産局發表

本年の春蠶第二回豫想につき總督府殖産局の發表によれば何れも發育良好にして桑葉は全北、平南、江原の三道に於ける若干の不足及び忠北に於ける僅少の過剩を除きては大體過不足のない見込である而して六月十日現在の春蠶收繭豫想額は四十一萬七千四百九十九石で之を前年春蠶收繭額實數四十萬七千八百六十四石に比すれば九千六百三十五石（二分三厘）の増加である。なほこれを各道別に詳記すれば次の如くである

南鮮降雨 まだ不足

連日の霖雨から獨り取り殘されてゐた南鮮地方もその後若干のお湿りを得たが今週近に慶南北及び全南は俄に預り今朝の降雨量は平均約三十ミリの降雨があつた。なほこれでは十分とまでは言はれぬので地方民は更に雨を望むや切であると

滿洲中央銀行
十五日設立完了し 七月一日開業見込

既報滿洲國政府が設立を決定した滿洲中央銀行は十五日設立準備完了し、目下開業準備進捗中であるが開業は七月一日の豫定である

春繭融資
鮮銀貸出開始 一銀近く開始

鮮銀に於ける春繭融資は今回大邱木浦に於て出廻り初め、近く京城でも貸出を見ることになつたが、金利は一錢八厘より二錢見當で、前年に比し最低金利は一厘上となつてゐるが其他は大體前年と同率である、なほ一銀京城支店に於ては金利について内地との關係上考慮中で、まだ貸出に至らないが近く決定の上、出廻りを見る筈である

鮮銀發券高

十三日増減に較した鮮銀券發行高は十四日七十五萬餘圓、十五日更に七十九萬三千圓を増し六千五百七十萬七千圓に膨脹した、これは銀

創立後最初の 朝鮮商議總會
米穀法第一條朝鮮適用と 玄米重量建を可決

朝鮮商工會議所は設立以來初めての第一回總會は十六日午前十時京城商工會議所内會議室にて開催されたが、その列席者は次の通りである

議員

新義州 會頭加藤鐵治郎、木浦 會頭村上直助、仁川 常議員今井嘉三、平壤 會頭西津仁太郎、元山 會頭杉野多市、大邱 副會頭吉田山巳、釜山 副會頭水野巖、群山 會頭桃太三郎、京城 副會頭西城豫之助、清津 理事宮直三、鎭南浦 副會頭富山都次郎

朝鮮商議會頭陶内茂吉君副會頭田中次郎君理事伊與正源君以上の外遞信局長、山澤商工課長、石塚殖務課技師の臨席があり、陶内會頭の開會の辭及び政務總監告示（遞信局長代讀）あり議事は先づ伊藤理事から前年以例の事務の經過報告及び創立費用の説明、目下開催中の荷造包裝改良列車展覽會對滿輸出協會の設立計畫等に對する報告後直に議事に入り昭和六年度收支決算（豫算案）無附、八年度經費の豫算及賦課徴收方法を承認した後議目の都合に依り議案第七號より議事を進め

第七號 米穀法第一條を適用し本年度米穀年度より實施せられんことを要望す

油谷氏（木浦理事）提案理由を説明し質問論議の後第二讀會にて城野氏（鎭南浦理事）より字句の修正意見出で結局左の如く修正して可決、

第七號 米穀法第一條をなるべく速かに朝鮮に實施せられんことを要望す

説明要旨 大正十三年以來政府に買上げを要望してゐるが未だ實現しない、併し最近政府の米穀政策に變化を來し前内閣では十萬圓の豫算を計上して米穀統制計畫の調査費に充當し現内閣は之を踏襲してゐる察するに第二條の買上げは特別會計の資金缺乏の今日實現不可能でありもう一つの案である米の專賣も實行方法に無理があり結局政府として鮮米の管理に落着くのではないかと思はれる

第八號 玄米の重量建實施促進方要望の件

城野氏提案理由を説明し石塚技師の説明他より質問あり、石塚技師の説明あつて二讀會に入り反對意見もなく直に可決零時十分休憩一同記念撮影をなす（寫眞は同會）

午後四案可決

午後二時から再び議事に入り、群山商議提出の第一號案窮民救濟事業の繼續方要望の件、第二號案國營製錬所の建設方要望の件及京城商議提出の第三號案滿洲國内に朝鮮物産斡旋機關の設置方要望の件の三案は審議の結果何れも原案通り可決となり、次に殖産局長の諮問にかかる對滿輸出貿易促進方に關する具體案の審議に入り常議員會の原案通り滿場一致を以て可決となり、午後三時第一日目は閉會となつた、なほ第二日目は午前十時開會直に議事に入る筈

行會議結果支出關係が主因と見られる

米國金保有高

【ニューヨーク十六日發電】聯邦準備銀行發表十五日のアメリカ金保有高

輸出	二二、五一六、八〇〇弗
イヤーマーク減少	二一、九四一、〇〇〇
差引純減少	五七五、八〇〇

英銀金塊買入

【ロンドン十五日發電】英蘭銀行は本日金塊九十六萬六千七十九ポンドを買入れた

弗價強調示現

【ニューヨーク十五日發電】爲替市場は金流出終熄せりと見らるゝので弗價強調を呈した、米貨は三十一弗二十五仙で保合であつた

紐育株式反落

【紐育十五日發電】株式市場は前場値上りしたが後場利喰賣で反落したり、引値は昨日より二分の一弗乃至二弗高を示した、スチールは一弗四分の一高の二八弗、アナコンダ八分の一安の四弗八分の一であつた

米棉値上り

【ニューヨーク十五日發電】米棉は過去二日間引續き昂騰したが本日も落棉地方の天候不良と害蟲多きため一俵七十五錢方の値上りを見せ引値は十二乃至十四ポイント高（五十錢高）

仁川金融總會

仁川金融組合社（元朝鮮信託株式會社）は十五日の重役會で來る二十九日定時總會を開く事に決定した

鮮銀對外爲替建値（十六日）

倫敦	一志八片十六分七
紐育	三一弗八分一
上海	百一兩了

鮮銀帳況（十五日）

發行高	[illegible]	増	[illegible]
正貨準備	[illegible]	―	
限外發行	[illegible]	増	[illegible]
貸出高	[illegible]	増	[illegible]

東京コール

翌日物	一錢一厘より一錢二厘
無條件	一錢一厘五毛より一錢二厘
月越	一錢二厘

株式
依然活氣薄し 寄付強調乍らも 今一つ彈力添ずの形

前場 仕手は拱手傍觀し場面は手詰り氣分の撰先、東株はスチールの強調原棉高を好感し、東新は前日の軟勢を眺めて寄付き、其他大新は五十六圓七十錢、鮮新は廿四圓丁、拓新十四圓二十錢の堅調裡に始つた。續いて東新は五十圓丁から五十圓三と押目買に支へられ五十圓五と小戻り止め、鮮新は歩み不申、寄前場に引けたが其他は全く見送られ活氣なき商勢であつた

後場 前場寄強調乍らも依然活氣薄き商勢の後先、後場は東新百三十六圓四と一轉又氣配高に始り鮮新も二十圓一をつけたが仕手の警戒に見送られて前場の如く大引

株界片語

重苦しい足取だ。冴えない人氣だ。迷ひ續けてゐる仕手だ、まるで今日此頃の空模様の様な場面である

◇ 金融黨の裡にも黎明は近づき來るまづその曙光は金融界に、所謂服政策實施のあらゆる膳立ては出來てゐる、其處へ實施前提をなす低金利趨勢は漸次育まれてゐる

◇ 政策的意味より郵貯利下げが叫ばれて來た、この實行は先づ公債高次いで雜株買と循環して來やう、要するに問題は雜株だ、利下げは所謂物價騰貴から雜株昂を刺戟する好材料だ

◇ かくて株式は安ければ透かさず押目買に出て可なるところ、唯今の相場は神經衰弱症を呈し強迫觀念が培ずる、それで往々行過ぎるおそれさへ警戒すりやよからう

に期待を取られ苦汁をためてゐるものの眼をむけ、當面の材料とされてゐる膨張政策何等の新鮮味をもそへぬ。加ふるに材料惡の却買が一般に深く浸みんで惡材の片鱗を見ても狼狽する形で、買膽は從く耐久力が極めて少ない。これに反し軟派としては資力的餘裕もあり着々と利喰が洋文通りに動いて來てゐるだけ、腕力も買力も旺盛してゐる。この二つの對照が氣迷ひ今の保合を來してゐるのであるが、材料方面を見ると遂に軟材勝ちの環境は漸次轉換しやうとしてゐる。アメリカにも底入氣配あり、國内非常時にも不良債權も戻り足、國内非常時には非常對策の實行もある。其處へ問題の膨脹はいよく實施の機に入らうとしてゐると云つた形勢で、久しく陽を仰げなかつた軟派にもどうやら恵まれさうな振合である。

材料は強弱共に既に檢討しつくして双方が上述の如く警戒警報を見せてゐるのであるから、目先の動きは勢ひ市場内部關係が有力な動因とならざるを得ない譯である。が、何れにしても一と押目は當然と見られる弱ち今のところこの点としては確たる警戒を要すべき筋合で、とにかく山も谷からず谷も深からずの商勢を續け、双方取組合つて後こそ本格的な膨脹政策期待の場面に入らうと解される

今一應の下げ 其處が買場か

環境惡の禍威が惡性化して絶えず賣り物のもたらされる局面であるが、仕手は再三再四の買思惑に常に失敗の轍を踏むものであるが、悲觀賣り時代は明に去つた事は否取出來る。而も當面としては外來の禍根は云ふまでもなく年初來の

低調場面連續か

一般人氣は萎靡して買へず安値は追へずの氣分に閉ぢ、さりとて今の値頃ではどうにもならないと云つた振合を見せてゐる。何分一般に政府のインフレイション強化は擬撥され、その効果も期待されてはゐるが世界の實相はインフレイション強化もむしろ急速化せじとする程、事程左様に惡化し破局の直前にある。從つて一般實情勢は値頃が値頃、安値突込み締括となつてゐる譯で、この点としては極度の悲觀は云ふまでもなく

今日の市場 ←前日終値と比較→ 六月十六日

	銘柄	終値	比較
株式（小康）	東新	百卅六圓三	一圓六高
	大新	五十七圓丁	三高
	朝新	二十圓丁	一高
期米（堅調）	堂島	廿三圓〇一	九安
	仁川	廿圓一九	五安
	京城	十九圓九五	五高
商況（小確）	綿糸	百十八圓七	一圓一高
	生糸	四十五圓九	―
	砂糖	九圓五二	四高

株式（十六日）

朝取短期

銘柄	寄付	大引	高値	安値
朝取 前	[illegible]	[illegible]	[illegible]	[illegible]
朝取 後	[illegible]	[illegible]	[illegible]	[illegible]
鮮新 前	[illegible]	[illegible]	[illegible]	[illegible]
鮮新 後	[illegible]	[illegible]	[illegible]	[illegible]
拓新 前	[illegible]	[illegible]	[illegible]	[illegible]
拓新 後	[illegible]	[illegible]	[illegible]	[illegible]
鐘新 前	[illegible]	[illegible]	[illegible]	[illegible]
鐘新 後	[illegible]	[illegible]	[illegible]	[illegible]
大新 前	[illegible]	[illegible]	[illegible]	[illegible]
大新 後	[illegible]	[illegible]	[illegible]	[illegible]
東新 前	[illegible]	[illegible]	[illegible]	[illegible]
東新 後	[illegible]	[illegible]	[illegible]	[illegible]
安取 前	[illegible]	[illegible]	[illegible]	[illegible]
安取 後	[illegible]	[illegible]	[illegible]	[illegible]

算定と日歩

銘柄	算定	日歩	代引
朝取	[illegible]	[illegible]	[illegible]
新	[illegible]	[illegible]	[illegible]
大新	[illegible]	[illegible]	[illegible]
安取	[illegible]	[illegible]	[illegible]
鐘新	[illegible]	[illegible]	[illegible]
東新	[illegible]	[illegible]	[illegible]
拓新	[illegible]	[illegible]	[illegible]

短期建玉表

銘柄	賣方	買方	建玉數
朝取	[illegible]	[illegible]	[illegible]
新	[illegible]	[illegible]	[illegible]
大新	[illegible]	[illegible]	[illegible]
鐘新	[illegible]	[illegible]	[illegible]
拓新	[illegible]	[illegible]	[illegible]
東新	[illegible]	[illegible]	[illegible]
安取	[illegible]	[illegible]	[illegible]

	出來高	累計
短期	[illegible]	[illegible]
長期	[illegible]	[illegible]
當日	[illegible]	[illegible]

大株短期

銘柄	寄付	大引	高値	安値
大新 前	[illegible]	[illegible]	[illegible]	[illegible]
大新 後	[illegible]	[illegible]	[illegible]	[illegible]
鐘新 前	[illegible]	[illegible]	[illegible]	[illegible]
鐘新 後	[illegible]	[illegible]	[illegible]	[illegible]
日産 前	[illegible]	[illegible]	[illegible]	[illegible]
日産 後	[illegible]	[illegible]	[illegible]	[illegible]
東新 前	[illegible]	[illegible]	[illegible]	[illegible]
東新 後	[illegible]	[illegible]	[illegible]	[illegible]
日券 前	[illegible]	[illegible]	[illegible]	[illegible]
日券 後	[illegible]	[illegible]	[illegible]	[illegible]

大株長期

銘柄	前寄	前引	後寄	後引
大株	[illegible]	[illegible]	[illegible]	[illegible]
同新	[illegible]	[illegible]	[illegible]	[illegible]
日産	[illegible]	[illegible]	[illegible]	[illegible]
同船	[illegible]	[illegible]	[illegible]	[illegible]
郵船	[illegible]	[illegible]	[illegible]	[illegible]
同新	[illegible]	[illegible]	[illegible]	[illegible]
鐘新	[illegible]	[illegible]	[illegible]	[illegible]
同新	[illegible]	[illegible]	[illegible]	[illegible]
日地	[illegible]	[illegible]	[illegible]	[illegible]
東株	[illegible]	[illegible]	[illegible]	[illegible]
同新	[illegible]	[illegible]	[illegible]	[illegible]
東新	[illegible]	[illegible]	[illegible]	[illegible]
同新	[illegible]	[illegible]	[illegible]	[illegible]

東株短期市場

銘柄	寄付	大引	高値	安値
東新 前	[illegible]	[illegible]	[illegible]	[illegible]
東新 後	[illegible]	[illegible]	[illegible]	[illegible]

東京現株

銘柄	値段
東株	[illegible]
同新	[illegible]
鮮銀	[illegible]
同新	[illegible]
東拓	[illegible]
同	[illegible]
電燈	[illegible]
鐘紡	[illegible]
東拓新	[illegible]
東京新	[illegible]
富士紡	[illegible]
日石	[illegible]
日毛	[illegible]

期米
喜雨相場一巡 逆張り買も散見し 後一轉して噴上ぐ

前場 今朝阪地は十錢方下寄りせしも當所は天候恢復に依る賣方の引物各地から注文れ當限は十九錢る中九圓九十五錢先二十圓十九と一圓メ八、安もり、續いて當先共東西も小乱れ二十錢と小鞘みせしが賣物の多くアトは堅いしたが場所に手堅く保合ふて前場を終つた

後場 前場各地の高々乍ら當所は小締りの商薄な気が二十錢五十錢上げ一轉して一時戻りの商状にて大引

これが原因は有望に依る正米の強調も大に手傳ふて居るが大體は人氣が賣りに偏し過ぎた結果でないかと見られてゐる

◇ 若しさうだとする・相手は皮肉であるとの相場として賣方は警められて居る。付の成績如何が尤も注目の焦點となつてゐるが最近内地の狀況を綜合して見ると東北地方の早場所は既に植付を完了して雨量潤澤に發育も頗る良好であり關西から九州方面にかけても雨勝ちで植付は至極順調に進捗されてゐる模様である、又朝鮮に於ても一時は雨量不足に植付を憂慮されてゐたが去る十三日以後の降雨により全鮮全般に漸次植付が進捗して居る

豐作氣分濃厚

米界展望

去る十三日以降全鮮を潤ふた慈雨は最高が平壤の八十餘ミリに最低が全州の二十六ミリで何んとも云ひのない惠雨であつた

◇ 右も全州から慶南方面にかけては未だ雨量不足を唱へられて居り忠南北から京畿道にかけても完全に植付を終了するには未だ多少の雨量不足は免れない狀態にあるも今月中にも一と雨降れば上順氣と云ふの外ない

◇ 所が相場の方は斯ふした好順を眺めても一向安くなりさうにない許りかどうかすると上に持つて行きさうな情勢である

◇

九ミリ中江鎭四十二ミリ元山四十九ミリ江陵五十九ミリ大邱四十四ミリ釜山四十二ミリ浦山五十三ミリ新義州三十三ミリ等で未だ十分とは行かないまでもこれによつて八割以上植付が進捗する事は大丈夫と見られてゐるして見ると今回の雨は實に季節から云ふてもあつらへ向の慈雨であつたと同時に根植付作と稱し茲に順氣勢めの氣分が濃厚するのは當然で今月末までにも一と雨降れば完全に植付を終了し豐作氣分も濃厚になるのと見られてゐる

一高一底か

一時賣氣を醱つた平價切り下げ問題も政府の反對で有耶無耶に葬られ賣方失望せる折柄環境の惡化と

全鮮雨量潤澤

目下全鮮に於ける植付狀況に付き本府當局へ達した各道の成績に依ると大體左の通りである

咸鏡南北江原道は用水豐富で植付は至極順調に進捗し慶南は山間部が用水不足なるも大部分は順調に進捗し全南は今回の雨で約四割の見込みらしく又全北忠北も降雨少なく水利組合外は植付不可能の狀態である其他忠清南北も半分程度の見込みで京畿道は未だ山間部に用水の不足を來たし黃海道は一兩日の雨で九割以上終り餘引續き進捗中なるも全部完了するまでには多少降雨を要する模様であり平安南北は既に五割以上終り雨量潤澤に至極順調に進捗されてゐる

大阪株式市況

【大阪十六日午前十一時半發】値高もの合

一三五、八五	

公債市況

東京債市場正午氣配▲甲號五分利九一、四〇▲同四分利七十、二五▲五〇▲廿四分利八八、九五▲一同四分利七七、三五▲二同四分利七七、五〇▲三同四分利八八、九二、四〇▲佛貨四分利

取組高

十六日前場までにおける當地主要株のうち百枚以上の建玉内容は左の如し

賣方 買方 朝新 賣方白井四〇〇京證二五〇松山二五〇古野三三〇立山一八〇▲賣方山口一五〇京證一〇四〇松山三一〇古野三七〇立山八〇〇

拓新 賣方德泰一一〇山口一五〇松山一〇〇立山二六〇▲賈方京證二七〇松山二八〇古野一四〇立山一三〇

東新 賣大林一〇〇白井三六〇賈三一〇德泰一六〇山口一四〇京證三七〇立山二〇〇▲賈方大林一二〇黃三一〇成荷一三〇松山四七〇古野二五〇立山四一〇

り一巡し讀込みの傾向あり押目買もの薄に上向歩調なるもなほ高値圏へ模様である

潤雨を入れて植付は見越しの買物等に相場は脆ろく崩れたが何分正米が現物の有り徐れで手堅き西狀を脱しないのと全北地方から慶北一帶にかけては未だ雨量不足を唱へ此のまゝ天候が恢復せは再び植付難が高唱されぬとも限らぬので賣方も此邊は警戒する向が多く從つて相場は底迷の形で當分は一高一底に推移するの外なき狀態である

十九圓九十五と五錢高に始り、鐵いて九十四錢の安値も付けたが、▲二回には阪仁の強調振りに二十圓メ八錢と二十圓台を恢復し十八錢の高値も付けたがアト手リ下げを辿り十錢揉みの小鞘合を續け六回には〆七錢と止めた

寄引値 一回七末一九八一…二〇〇、八中一九九五…二〇一〇▲二回七末二〇〇五…〇九、八中二〇〇八…〇二▲三回七末一九九二…九五、八中二〇〇〇…〇〇七▲四回七末一九九六…二〇〇、八中二〇六〇…一二▲五回七末一九九七…九六、八中二〇〇一…〇一▲六回七末一九九〇…九六、八中二〇〇七…一七

算定 六末一九〇〇、七中一九八〇、七末二〇〇〇、八中二〇一〇

出來高 二萬四千五百石

後場 區々高下に地合堅き折柄、後場は一回八中二十圓十三錢と六丁高に始り續いて仁川の強調に二回の三十錢から一躍四十五錢と跳上げ好順相場一巡の形で別項の如く大引

朝取仁川期米（十六日）

前場	當限	中限	先限
一	[illegible]	[illegible]	[illegible]
二	[illegible]	[illegible]	[illegible]
三	[illegible]	[illegible]	[illegible]
四	[illegible]	[illegible]	[illegible]
五	[illegible]	[illegible]	[illegible]
六	[illegible]	[illegible]	[illegible]
七	[illegible]	[illegible]	[illegible]
八	[illegible]	[illegible]	[illegible]
九	[illegible]	[illegible]	[illegible]
十	[illegible]	[illegible]	[illegible]

後場	當限	中限	先限
一	[illegible]	[illegible]	[illegible]
二	[illegible]	[illegible]	[illegible]
三	[illegible]	[illegible]	[illegible]
四	[illegible]	[illegible]	[illegible]
五	[illegible]	[illegible]	[illegible]
六	[illegible]	[illegible]	[illegible]
七	[illegible]	[illegible]	[illegible]

	當限	中限	先限
賣入値段	[illegible]	[illegible]	[illegible]
取組高（石）	[illegible]	[illegible]	[illegible]
出來高	[illegible]	累計 [illegible]	[illegible]

東京期米

	當限	中限	先限
前場 寄	[illegible]	[illegible]	[illegible]
前場 止め	[illegible]	[illegible]	[illegible]
後場 寄	[illegible]	[illegible]	[illegible]
後場 止め	[illegible]	[illegible]	[illegible]

大阪期米

前場	當限	中限	先限
一	[illegible]	[illegible]	[illegible]
二	[illegible]	[illegible]	[illegible]
三	[illegible]	[illegible]	[illegible]
四	[illegible]	[illegible]	[illegible]
五	[illegible]	[illegible]	[illegible]
六	[illegible]	[illegible]	[illegible]
七	[illegible]	[illegible]	[illegible]
八	[illegible]	[illegible]	[illegible]
九	[illegible]	[illegible]	[illegible]
十	[illegible]	[illegible]	[illegible]

後場	當限	中限	先限
一	[illegible]	[illegible]	[illegible]
二	[illegible]	[illegible]	[illegible]
三	[illegible]	[illegible]	[illegible]
四	[illegible]	[illegible]	[illegible]
五	[illegible]	[illegible]	[illegible]
六	[illegible]	[illegible]	[illegible]

引締高記 廿三圓六十二錢

大阪期米喰合

	賣方	買方	取組高
當限	[illegible]	[illegible]	[illegible]
中限	[illegible]	[illegible]	[illegible]
先限	[illegible]	[illegible]	[illegible]

兵庫・下關・名古屋

	寄付	前場	後場
兵庫 先限	止め	[illegible]	[illegible]
下關 先限	止め	[illegible]	[illegible]
名古屋 先限	止め	[illegible]	[illegible]

大阪市中棉唱

	前場	後場
ストリクトミドリング 六七月渡	[illegible]	[illegible]
ブローチ 同	[illegible]	[illegible]
ベンゴール 同	[illegible]	[illegible]

鮮内各取

取引所	限月	前寄	前止	後寄	後止
釜山	六中	[illegible]	[illegible]	[illegible]	[illegible]
	六末	[illegible]	[illegible]	[illegible]	[illegible]
	七中	[illegible]	[illegible]	[illegible]	[illegible]
	七末	[illegible]	[illegible]	[illegible]	[illegible]
	八中	[illegible]	[illegible]	[illegible]	[illegible]
大邱	六中	[illegible]	[illegible]	[illegible]	[illegible]
	六末	[illegible]	[illegible]	[illegible]	[illegible]
	七中	[illegible]	[illegible]	[illegible]	[illegible]
	七末	[illegible]	[illegible]	[illegible]	[illegible]
	八中	[illegible]	[illegible]	[illegible]	[illegible]
群山	六中	[illegible]	[illegible]	[illegible]	[illegible]
	六末	[illegible]	[illegible]	[illegible]	[illegible]
	七中	[illegible]	[illegible]	[illegible]	[illegible]
	七末	[illegible]	[illegible]	[illegible]	[illegible]
	八中	[illegible]	[illegible]	[illegible]	[illegible]
木浦	六中	[illegible]	[illegible]	[illegible]	[illegible]
	六末	[illegible]	[illegible]	[illegible]	[illegible]
	七中	[illegible]	[illegible]	[illegible]	[illegible]
	七末	[illegible]	[illegible]	[illegible]	[illegible]
	八中	[illegible]	[illegible]	[illegible]	[illegible]
鎭南浦	六中	[illegible]	[illegible]	[illegible]	[illegible]
	六末	[illegible]	[illegible]	[illegible]	[illegible]
	七中	[illegible]	[illegible]	[illegible]	[illegible]
	七末	[illegible]	[illegible]	[illegible]	[illegible]
	八中	[illegible]	[illegible]	[illegible]	[illegible]
京城	六中	[illegible]	[illegible]	[illegible]	[illegible]
	六末	[illegible]	[illegible]	[illegible]	[illegible]
	七中	[illegible]	[illegible]	[illegible]	[illegible]
	七末	[illegible]	[illegible]	[illegible]	[illegible]

正米

仁川 丸キ丸チ石拔三等十九圓八十錢角千三三等十九圓十五錢撰玉圓三等二十圓十五錢から十五錢一等白米丸仁印八圓六十二錢丸二三等十八圓四十錢所で何れも内地取引は振はないも白米の原料用として望み手があるので手堅き商狀である

大豆 龍山丸忠三等十四圓五十錢長湖汝山三等十四圓十五錢江汗南川三四等混み九圓八十錢海州四等九圓十錢天安九圓丁度で何れも内地賈行き不良に弱含みの商狀である

釜山 政府の政策過信買ひ相場も沓部にかへつた氣先き内鮮共に植付け進捗し順雨誠に申分無しと云はれてゐるが、在來は先月末より順調な減少に人氣はひ相場は慶南穀良三等二十圓四十錢四等二十圓十錢無格十九圓五十錢票外十八圓十錢見當と保合ひ僅かに六百七十一以の取引に過ぎず

大邱 未だ雨不足を云はれた近郷も昨日の降雨で一掃され植付けも進捗し各地滿員腰定らず市中買氣薄に引立ず相場も前値の穀良三等十九圓八十錢裡力三等十九圓四十錢見當を明へ内地よりは撈つた入荷無く小口午ら弗々積出されてゐる

群山 雨で奥地の腰弱く商物相當あり今朝入荷六輛あり市中人氣引立す買氣薄手ら此の受値頃とて買崩さず各地期末の跳高に氣配前値の丸セ三等十九圓六十錢四等十九圓四十錢見當を明へた

取引停止 水標町九四不詳罹災保一

南浦受渡し 十五日米倉鎭南浦支店では鎭南浦取引所の現物初受渡しがあつた、其の内容左の如し ▲石數三百石▲値段二十圓▲渡方加藤精米所▲受方鈴木商店

京城延べ
好順氣から 新甫も不冴
後弗々反騰足

前場 氣迷商晴れず引戻安の機先、朝來は各地の區々を眺め一圓七末十九圓八十一新甫の八中は

仁川 米期 仁川本町三ノ四 小林取引店 毎日相場日記 案内書 進呈 福

堂島前場情報

中東筋賣れ筋地場の賈氣賣り株式筋の投げ來客筋の賣りに對し鯉取筋神戸筋の谷有力筋及び東京筋は買つてゐた

市況（十六日）

大阪綿絲

限月	前場 寄付	同引	後場 寄止	同引
六月限	[illegible]	[illegible]	[illegible]	[illegible]
七月限	[illegible]	[illegible]	[illegible]	[illegible]
八月限	[illegible]	[illegible]	[illegible]	[illegible]
九月限	[illegible]	[illegible]	[illegible]	[illegible]
十月限	[illegible]	[illegible]	[illegible]	[illegible]
十一月限	[illegible]	[illegible]	[illegible]	[illegible]
十二月限	[illegible]	[illegible]	[illegible]	[illegible]

大阪棉花

	寄付	止め
前場 當限	[illegible]	[illegible]
前場 先限	[illegible]	[illegible]
後場 當限	[illegible]	[illegible]
後場 先限	[illegible]	[illegible]

横濱生絲

	寄付	止め
前場 當限	[illegible]	[illegible]
前場 先限	[illegible]	[illegible]
後場 當限	[illegible]	[illegible]
後場 先限	[illegible]	[illegible]

大阪砂糖

◎現物最優等 四六五圓

	寄付	大引
前場 當限	[illegible]	[illegible]
前場 先限	[illegible]	[illegible]
後場 當限	[illegible]	[illegible]
後場 先限	[illegible]	[illegible]

鎭平銀

	前引	大引	前寄	大引
後寄	[illegible]	[illegible]	[illegible]	[illegible]
當限	[illegible]	[illegible]	[illegible]	[illegible]
先限	[illegible]	[illegible]	[illegible]	[illegible]
現物	九百八十一圓			

海外經濟電報

倫敦 銀塊	一六片一六分ノ三
米 綿	五十錢高
印 棉	八十錢高
スチール株	二八弗丁度
アナコンダ株	四弗八分ノ一
日 米 爲 替	三弗一二分ノ五
英 米 爲 替	三弗六六仙
紐 育 銀 塊	二七仙〇〇分ノ五

朝鮮汽船出帆廣告

仁川出帆 海州行 毎日午前九時 / 鎭南浦行 毎日午前八時

釜山出帆 麗水行（急行）毎日午後八時 / 木浦行 各港寄港 毎日午後三時 / 元山行 隔日午後五時出帆 / 鬱陵島行 六月十九日、二十四日、二十九日 / 濟州島行 六月十二日、十八日

木浦出帆 釜山行 各港寄港 毎日午後八時 / 濟州島行 直航 隔日午後六時 / 島廻線 六月十四日、十九日、廿四日、廿九日

鳴谷汽船 販出帆

朝鮮北海道大連線（朝鮮總督府命令航路）

鎭南浦出帆 裏日本北海道行 朝鮮丸 六月 日 / 鮮海丸 六月廿四日

仁川出帆 大連直行

群山出帆 裏日本北海道行 / 裏日本北海道樺太行

木浦出帆 裏日本北海道行

釜山出帆 裏日本北海道行 / 裏日本北海道樺太行

浦項出帆 裏日本北海道行 鮮海丸 六月十七日 / 朝日本海丸 六月一日

元山出帆 新潟北鮮北海道線

西湖津出帆 笠戸丸 笠戸丸

城津出帆 笠戸丸

雄基出帆 笠戸丸

清津出帆 笠戸丸 六月廿五日

新潟北鮮北海道線

使用船 朝海丸 三七、〇〇噸 優秀貨客 ディゼル船 / 日本海丸 三七、〇〇噸 優秀貨客 ディゼル船 / 鮮海丸 三二、〇〇噸 優秀貨客船 / 明石丸 五〇、七五噸 汽船

寄港地 大連、鎭南浦、仁川、群山、木浦、釜山、浦項、浦項、伏木、新潟、函館、小樽、大泊

寄港地順序 小樽、函館、新潟、元山、西湖津、城津、雄基、清津、新潟 各船共貨物出廻に應じ右の他臨時臨時配船ス

仁川府本町四丁目 嶋谷汽船株式會社 仁川出張所 電話五〇・一〇八

仁川出帆豫定

◎阪神、名古屋、京濱行 福井丸 六月十七日 / ◎阪神 正生丸 六月 日 / ◎阪神、伊勢灣、京濱 東洋丸 / ◎阪神 順吉丸 / ◎阪神 玉榮丸 / ◎阪神 新造丸 / ◎阪神 大順丸 / ◎名古屋、清水、京濱 長壽山丸 / ◎阪神 百福丸

仁川海岸町二丁目三番地 鮮航同盟會 仁川支店 電話 一八六

阿波共同汽船株式會社

威海衛、芝罘、大連行 利通號 六月 日午後一時出港

威海衛、芝罘、大連行 共同丸 六月十七日午後一時入港

鎭南浦、大連、天津行 長山丸 六月十九日午前二時出港

◎朝鮮郵船主要線ニテ乘客荷物連絡 ◎乘客切符發賣所、京城三越支店内ジャパン・ツーリスト・ビューロー案内所

代理店 仁川海岸町 野口商會 電話二四番・一七三番

朝鮮郵船汽船出帆

◎乘客 低廉船中食事附 △印乘客御斷り

仁川出帆 代理店 國際通運支店

行先	船名	日
京行	三江原丸	六月二十八日
大阪行	江丸	七月一日
大連・海州行	平安丸	六月二四日
鎭南浦行	京畿丸	七月一日
大連行	京畿丸	六月二六日

木浦出帆 代理店 國際通運

行先	船名	日
東京行	咸鏡丸	六月二十日
大阪行	慶州丸	六月二十日
仁川、大連行	平安丸	七月五日
博多・長崎・鹿兒島・三角行	江丸	六月一八日
釜山・上海行	慶安丸	七月一六日

釜山出帆 代理店 大池回漕店

行先	船名	日
東京行	咸鏡丸	六月二二日
大阪行	慶州丸	七月一五日
博多・長崎・鹿兒島・三角行	江丸	六月一九日
北鮮行	羅南丸	六月二二日
上海行	慶安丸	七月一日
名古屋・宇品・大阪行	立神丸	六月二八日
清津・元山經由行	立神丸	七月一日

元山出帆 代理店 國際通運支店

行先	船名	日
東京行	江原丸	七月一六日
大阪行	清津丸	六月二二日
雄基行	羅南丸	六月二三日
浦潮・敦賀行	釜山丸	六月二三日
名古屋・宇品行	立神丸	六月二四日
清津直行	立神丸	六月一九日

日本郵船出帆

行先	船名	日
歐洲行	照國丸	六月七日
同	榛名丸	六月一八日
桑港行	龍田丸	六月三日
濠洲行	熱田丸	六月十日

▼右之外各地共臨時臨時船を配船致し船腹の潤澤を取計ひ居候

代表電話本局四一九五番 釜山支店 大倉町 電長一八四四 元山支店 海岸通 電長一三四 仁川出張所 海岸通 電長五二一 京城代理店 朝鮮運送會社 電本四六八〇・四七〇〇番 京城南大門通り

朝鮮郵船株式會社

京城日報
本紙朝夕共十二頁

令女界 七月

長篇讀物 永遠の戀人 木蘇穀

闇の門の前で會つた美しい少女。あれがきつとあの素晴らしいヴァイオリンのひき手に違ひない。さう知ると彼は一生懸命聞手した。ところがある日ヴァイオリンの音がパッタリ聞えなくなつた――。

◇實の圖(隨筆)……吉田絃二郎
◇寶しき物(詩)……西條八十
◇花と木の手紙(詩)……佐藤惣之助
◇凪夕のう降(歌)……太田水穗
◇七夕のうた(歌)……柳原白蓮
◇たなばたに寄す(歌)……中原綾子
◇朝の乙女(詩)……大關五郎
◇山鳩よ(詩)……英美子
◇牧場の七月(童話)……須藤
・映畫物語 靴屋の大將
・海の王者
・ストリート・シーン
・綠の瞬平
身の上相談
健康相談
美容相談

七月と彼女達と(隨筆)……南部修太郎
アマリリスの戲れ(戲曲)……諏訪三郎
拒婚同盟(短篇)……新井紀一
舞踏娘とベルセーズ(短篇)……北林透馬
生活の川(長篇)……北川千代
紅い舞踏靴(長篇)……淺原六朗
◇悲戀小唄・大磯心中……佐伯孝夫
比翼塚・大磯悲歌……鹽谷三郎
ロマンス 艦隊入港 藤澤美子 海に死する戀 激流を渡る 如月澄子 キャンプの屋根下 卓上電話がせめされ 秋原菊子 海邊の戀 秋篠ナヽ子
七夕祭の傳說……北岡史郎
映畫女優七夕祭……松下富士夫
短篇 別離……巢山童兒
旅藝人……秋岡タカ
コーン・ビーフ……金子新
學詩短歌散文 グッピアニュース 園散步 クローヴァーの便り
定價四十錢

婦人子供服新論

婦人子供服に關する指導書は決して尠しとしないが、いづれも一長一短がある。本書は何よりも先づ原則を示すことに力點を置いた。これは矢の如く變る流行變遷の渦中にあつても、常に困惑しない爲に是非とも必要だ。この原理をマスターすることによつて、總ては人その人の趣味、嗜向によつていかなるスタイルをも製作することが出來る。そこに本書の絶對的價値がある。諸學校各家庭に於ける參考書として最適と信じる。

前東京家政專門學校教授 佐伯美代子・東京家政專門學校教授 高塚計子共著 定價四圓八十錢 送料十八錢

◇訂增 男子服の製圖より裁縫まで 熊野寅吉 定價金一圓五十錢 送料十二錢
◇子供洋服自習書 三上勇 定價金二圓五十錢 送料十四錢
◇時代化せる家庭洋裁の研究 松野傳 定價金一圓五十錢 送料十四錢
◇應用自在誰にでも出來る カード式汚點拔法 菱山衡平 定價金五十錢 送料四錢
◇實地應用 家庭洗濯と染色 飛澤喜方・五十嵐健治郎 定價金一圓八十錢 送料十錢

教育學研究 六月號

東京文理科大學教育學會編輯
一ケ年四圓四十錢 半ケ年二圓二十錢 一部四十錢(外に送料四錢)

◇ジュニア・ハイ・スクールの發達と職能……日田權一
◇ケルシェンシュタイナー教授の教育學的業績……乙竹岩造
◇ケルシェンシュタイナーの教育思想……篠原助市
◇長期練習に依る作業能の發達……寺澤巖夫
◇新に教育家たらんとする若き人々へ……楢崎淺太郎
・オルデンワルドシューレ……久郎敬郎

若草 七月號

水にまつはる實話
海の王者……萬里野平太
海の持つ心……濱本浩
渡島と職工慰安船……陽田穰

黑い花壺(新中篇)……岡田三郎
沙魚一匹すら(隨筆)……室生犀星
山四趣(隨筆)……足立源一郎
フランス南海岸(隨筆)……岡本かの子
公園を揚棄する(短篇)……水守龜之助
プロージット(戲曲)……島村龍三
美德の惡德(短篇)……森田たま
ペンザ號の美少女(短篇)……野村征夫
歌 金子薫園 石榑千亦 中河幹子 中原綾子
トクダネ カンニング全集 不良少女ABC 推薦小說二篇
荒木貞夫將軍……澤田謙
刺客陰謀物語 I……淺野歲郎
女と犯罪……北岡史郎
映畫俳優詩篇……十一氏
スポーツ三篇
オリムピックへの期待……廣瀨謙三
優勝を目指す我が水泳選手……齋藤巍洋
デヴィス・カップ戰に就て……安部民雄
定價・五十錢

デュルケム 自殺論 ¥3.50
東京市日本橋區本銀町 振替東京二八〇番 大阪市西區阿波堀通 振替大阪四三番
寶文館

ライオン齒磨をお使ひ下さい

寢る前の三分間

子供の時から ライオン齒磨を

本舖 株式會社 小林商店 東京・大阪・名古屋

A120—7.5

京城府旭町二丁目八番地
瀬戸 外科 皮膚科 醫院
瀬戸潔 電話本局二四九八番

建築講義

●ノーシン!ノーシン!!頭痛にノーシン!!!●

朝鮮みやげにツルチク

資本金五百萬圓
一、當會社は確實を本旨とし御便利に業務御取扱可申候
一、當會社は損失を公平且つ迅速に支拂可申候
電話又は御一報次第社員參上可仕候

日本共立火災保險株式會社

本社 東京市京橋區銀座西六丁目三番地 取締役會長 原錦吾
京城出張所 京城府本町三丁目二九番地(電話本局長二五六六番) 出張所長 三鍋才次郎
鮮內代理店所在地 京城、仁川、水原、公州、忠州、清州、大田、江景、鳥致院、全州、群山、裡里、光州、木浦、麗水、大邱、金泉、浦項、尚州、釜山、馬山、統營、晉州、沙里院、平壤、鎭南浦、新義州、咸興、元山、清津、城津、會寧、雄基

サーワ白粉

貴顯名流貴婦人御愛用
大日本俳優協會推奬・日本俳優學校專用
第三回化學工業博覽會優良賞受領

三木元子女史創製

チタニウムを主劑に特殊の成分を配合せる

サーワ白粉

新しい美しさ

サーワ白粉には白粉下が要りません
清淨な水で溶き伸せば 化粧馴れない
方にも濃淡自在のお化粧が出來ます

白粉下やクリーム類を

お用ひの節は 柔かい布でよくお拭除りの上白粉にお掛り下さい

何うかして 若し最初一寸調子が違ふやうに思はれる事がありましたらそれは前の鉛分のある白粉か 或は性質の良く無い白粉氣がまだ地肌に殘つて居るからで、二三度してその氣が拔けると同時に サーワ白粉はその眞價を現して 輕く程よく附着伸び致します。

種類と定價

固煉(白・肌色)	各金六十錢
煉(白・肌色)	各金三十五錢
水(白・肌・濃肌)	各金五十錢
粉(白・肌・濃肌)	各金四十錢
クリーム白粉	金五十錢
化粧水	金四十錢
白粉下	金三十錢
ヴァニシングクリーム	金五十錢
コールドクリーム	金七十錢
頰紅	金三十五錢
口紅(個人・携帶用)	各金三十五錢

(內地以外は關稅運賃を加ふ)

濃化粧は――

濃化粧は、先づ地肌の濕りをより拭除つてから清潔な筆で煉伸した白粉を叩き付けるやうに附けて撫で伸し、乾いたら赤筆に殘つた白粉に水を足して煉伸して擦込むやうにし、最後に乾いてから、水か微溫湯で浮いた白粉を輕く流せば、白粉は地肌へ滲込んだやうに沈んで宛も生地からの美しい白さに上ります。更にサーワ白粉下を用へば一層白く上ります

固煉、煉、水白粉の類は濃くも淡くも(淡くは清水を入れて)、先づ器皿か掌でよくお煉伸し下さい。薄化粧の程度には白粉下は要りません。特に濃化粧には小量のサーワ白粉下を叮嚀によく擦込んで跡を平均に拭除つてから、白粉をお重ね下さい。重ね方は下の白粉が乾き氣味に成つてからです。粉化粧には普通サーワ・ヴァニシングクリームをよくお擦込み下さい。總て白粉下に用ひたクリーム類(サーワ・コールドは特に)は、擦込んだ跡のぬらつきをよくお拭除り下さい。

發賣元 ◎ミツワ石鹼本舗 丸見屋商店
東京・兩國(日本橋區米澤町) 振替東京七一〇番・電略◎ミヤ 電話浪花(67)番

信用ある化粧品店、藥店雜貨店にあり。無き時は本舗より直送。郵券代用三圓以下よく。東京市內は一瓶一個にても配達。

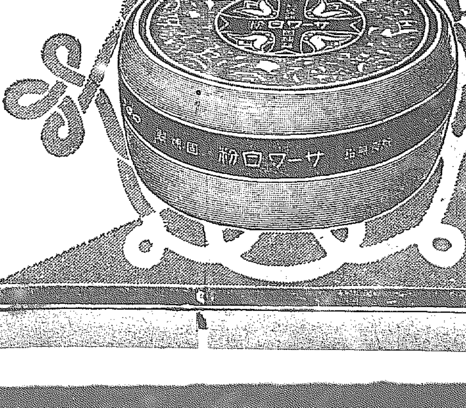

C.66

農村救濟策

總額四億萬圓の 大土木事業を企畫 地方債償還年限延長

内務省首腦部で對策を立案

【東京電報】農村救濟に關する五省次官會議の結果各省に於て對策立案を急ぎ持ち寄ることゝなつたので、内務省では十六日午前十時より省内大臣室に首腦部會議を開き直接關係ある土木、地方、社會三局に於て夫々具體案を作成し十八日再び首腦部會議を開き之に附議するに決定し十一時半散會したが、大體左の如き方針で具體案を作成することになつた

土木局　最少限度一ヶ年一億八千萬圓、三ヶ年繼續事業總額四億萬圓の大土木事業を起し道路、河川、港灣の大改修事業を施行して小作人ならびに自作貧小作人の救濟を要する農家四百萬戸に對し一ヶ年の賃收入一戸當り五十圓に止まる案を樹立す

社會局　一、失業救濟事業の積極的施設
一、産業組合制度の擴充改善
一、職業紹介所の增設改善
一、公益質屋の增設

地方局　一、地方債償還年限の延長
一、低利資金の融通
一、高利債借替
一、國税制度改正、地方税輕減
一、農村救濟の起債積極的許可

積極的行動に依り 失地回復を圖る

顧維鈞國府の方針を語る

【上海十六日發電】廬山會議について顧維鈞語る

廬山に於て汪精衛、蔣介石、羅文幹等國府首腦部は予の報告に基き協議した結果、滿洲問題につき從來外交手段及消極的抵抗に依り長期抗日策を執つてゐたが、効果面白からず、更に積極的行動に依り東北失地回復を圖るに政府の方針は決定した、具體的實行方法も勿論決定したから近く取かゝることゝならう

顧維鈞の虚言

【上海十六日發電】十五日午後四時南京に歸來せる顧維鈞は直に飛行機に乘り同五時半上海に來つたが左の如き感想を放つた

上海に亘る東三省三千萬同胞が如何に痛苦に悶へてゐるかを見聞し痛情に堪へなかつた、調査團並に予等の受けた不便は短時日に過ぎぬが東三省人民は無期限の暴虐に呻吟してゐる、上海の同胞は此苦難の事ではないから決して彼等同胞の痛苦を忘れてはならぬ、予の日本行は政府の命により行くつもりである、欧州では外交問題のみならず經濟問題其他についても對策を定めた、東北回收については目下調査團と意見交換中で日本から歸平後回收方法を協議する筈

聯盟調査團 大連から海路渡日か

【北平十六日發電】聯盟調査團は廿二日北平發大連に赴き、同地から海路渡日に決したと支那側から發表された

重光公使 十六日上海發 歸國の途につく

【上海十六日發電】去る四月二十九日兇彈のため重傷を受け片足を切斷した重光公使は十六日福民病院を退院し直に上海丸に乘込み同日朝出帆歸國することゝなつた

聖上陛下 親しく御田植

農家の作業を御體驗遊ばさる

【東京電報】農事に大御心を注がせ給ふ天皇陛下には十六日午後二時鈴木侍從長、河井皇后宮大夫その他宮内官供奉にて生物學研究所附屬水田にいらせられ信州早稻他一その他の苗を親しく御手にせられ約六十坪の御田植を遊ばされ約二時間に亘り農家の作業を御體驗あらせられた

野村中將 軍事參議官に 後任は左近司中將

【東京電報】畏き邊りでは岡田海相の奏請を御嘉納あらせられ特に野村中將の殊勳に酬いさせられ給ふ有難き思召を以て中將の儀軍事參議官に親補あらせられることゝなり廿七日頃親補式を行はせらるゝ筈である、なほ野村司令官後任に決定した左近司中將が親補される模樣である

新任米大使信任狀捧呈

過般着任せる米國特命全權大使ジョセフ・クラーク・グルー氏は夫人、令孃及び參事官外十名を從へ御迎の岡田式部官と共に十四日午前十一時參内、宮中鳳凰の間に於て天皇陛下に拜謁仰付られ信任狀捧呈式を行つた＝寫眞は岡田御迎部官と共に參内するグルー大使

民政黨 復黨派と幹部の 對立益深刻化

臨時幹部會を開く

【東京電報】民政黨は十六日正午から臨時幹部會を開き若槻總裁以下出席第二次臨時議會對策を協議した結果政府に經濟國策樹立を要求する委員會の外に

一、農村救濟
二、中小商工業救濟
三、生産並販賣統制

の三特別委員會を設けて對策を練る方針を決定した後復黨問題に移つた安達氏復黨問題につき情報を報告し特に復黨運動狀署名者中には取消をなす者もあり、傳へらるゝ如く重大化してゐるとは信ぜられず、復黨運動は大體一段落を告げるであらうとの意見が多かつたが、黨として斷乎たる態度に出づべしとの議出で總裁の安達復黨反對言明に拘らず復黨運動をなす者は黨規を紊るものだとの意見も出たところ、野田黨務部長は自分も總裁に招かれたのだが愛黨の精神から安達氏復黨を是と信じて總裁に進言したがこのため黨規を紊した覺なしと酬い協議の結果、今後復黨運動者に反省を求めきかれぬときは斷乎處分する方針を決し五時半散會した、幹部がかく強硬方針に決した以上いよく復黨派との對立激化する形勢である

小山幹事長奔走

【東京電報】民政黨幹部は安達氏復黨問題の險惡化に只管狼狽してゐるが、十六日正午より丸の内東京會館に若槻總裁も出席の上幹部會を開いたが之に先立ち小山幹事長は駒込の私邸に若槻總裁を訪問して安達氏復黨問題に就き打合せを行つた

共和黨新政綱 委員會で決定

【シカゴ十五日發電】共和黨全國大會政綱委員會は十五日の會議において禁酒問題再檢討案を採擇せる外左の重要問題を共和黨の政綱中に加へる件を可決した

一、ケロッグ不戰條約が脅威さるゝ場合アメリカの國際會議參加を規定する法案ならびにアメリカの國際司法裁判所參加法案の制定

一、銀問題その他通貨に關する國際會議にアメリカの參加を勸告す

滿洲國承認 決議案通過で 羅外交部長語る

【南京十六日發電】外交部長羅文幹は日本の議會が滿洲國承認決議案を通過した事について語る

滿洲國は實質的に日本の掩護下にあり承認するもせぬも變りはない、日本が若し滿洲を承認したら如何にするか支那としては唯一の對策を持つてゐるから日本の今後の態度を見た上で實行する

齋藤首相 十七日東京發 西下

【東京電報】齋藤首相は十七日午後十時四十五分東京驛發西下に決定した

に爲すことゝならう

日本生糸の 新販路開拓 農林省が努力

【東京電報】農林省では生糸の海外新販路開拓の目的を以て海外生糸市場調査に關する經費十一萬五千圓を追加豫算として計上し、臨時議會を通過したので愈よ今秋十月頃技官技師等を紐育に派遣し歐米各國に日本生糸の宣傳に努めると共に新販路開拓を爲すことゝなつた、新販路と目さるゝ國はドイツ、ポーランド、メキシコ、ブラジルの四ヶ國である、獨、ポーランドの兩國からは既に二千俵、メキシコ、ブラジルからは各々一千俵宛の見本注文あり、この後の宣傳方法に依ては四ヶ國で四萬俵捌ける見込みである、又一方紐育に製品小陳列館を新設し生糸と共に製品の宣傳にも努めることゝなつた

共匪を容れて 露國と國交回復策

南京政府窮餘の方策 各方面と呼應し猛運動開始

【東京電報】最近南京政府はロシヤとの國交回復をはかるべく各方面相呼應して猛運動を開始するに至つた右は滿洲回復、共産軍慴柔、財政緩和を目的とするものであるが差當り滿洲の失地回復を目的とし滿洲に關する紛爭を日露戰爭に誘導せんとする點である、之に對し我關係當局はその成行きを極めて重視しつゝあり、十六日まで某所に達した情報左の如し

一、孫科は蔣介石、汪精衛に對し對露復交の必要を主張してゐる、その理由は
一、東北の失地回復のため支那はロシヤと提携し北滿の紛爭を日露戰爭に導きその目的を達す、一面この宣傳のみでも滿洲問題解決のため日本は固より列國を支那に有利なる如く牽制す
一、南支の共産軍は容易に討伐し難くこの際一時便法として容共連露政策に轉向し、共産軍と妥協し、南京政府を窮地より救はねばならぬ
一、南京政府はロシヤより經濟的援助を受けるためロシヤと提携す

又顧維鈞は南京で羅文幹と會合し、支那は速かにロシヤと復交するを必要とする意見に一致した次に最近汪精衛と張學良間に意見交換せられ支那は最近ロシヤと不可侵條約を締結するに決しモスコー[illegible]を開始するため莫德惠を急遽モスコーに赴かしめたと傳へられる

滿洲國を否定せば 帝國は斷乎として排撃

聯盟調査團にもこの決意を言明し豫め注意を喚起せん

【東京電報】滿洲國承認問題に關し、政府は十四日の衆議院本會議において全會一致で可決された決議案の成立等に鑑み、目下外務、陸軍兩省を中心として對策に腐心してゐるが、當面の原則的方針は從來齋藤首相より議會その他でしばしく言明した如く

一、輕率なる承認第一主義を避け當分待機主義をとる
一、承認を一日も速かに實現せしむるため政府は其内外一般政策において最大限度の有効的施設を講じ承認の準備を進める

の根本政策を堅持せんとするものである、なほ帝國政府はいやしくも滿洲國の嚴然たる獨立的存在を否定無視するが如きものは、斷乎としてこれを排除し、あくまで獨自の傳統的政策を遂行せんとする態度を決定しをり、本月下旬聯盟調査團が再び來朝しわが政府當局と意見交換を行ふときも、この決意を率直に言明しあらかじめ注意を喚起せんとしてゐる

朝鮮新關税 十八日から實施

【東京電報】朝鮮に於ける新關税の實施は十八日から行ふことに決定

『新滿家を踏んで 感銘は大い』

總務理事赤井中將談 鄕軍代表七百名昨夜京城通過

奉天に開催された帝國在鄕軍人大會に列席後、事變直後の生々しき北滿各地、懷ひ出深き旅順、大連等を視察し、新滿家の認識を新にした帝國在鄕軍人全國代表者七百餘名は、二班に分れ十六日午後七時三十五分、同十時三十六分京城通過、一路南行したが、一行指揮官鄕軍本部總務理事赤井春海中將は京城驛頭に圍繞されつゝ、プラットホームに於て往訪の記者に對し左の如き感想談を試みた

あらゆる場合に空理空論では駄目である。百聞一見に如ずの古諺を我等は今回親しく得て新滿家を踏み痛感した、遠く離れて考へてゐた以上、より深刻な無形の大きな感銘を得た。一行七百餘名の胸中に宿つたものも恐らく同樣のこの無形の感銘であらう。國民の中堅を移し指導的立場にある鄕軍全國代表七百餘名の諸氏の胸中に宿されたこの無形の感銘こそ、ほとばしり出てわが國民精神の作興に寄し思想善導の原動力となるものであると考へ實に今回の擧は豫想外の收穫を得たものと思ふ

◇

滿洲の現狀は兵匪の横行依然頭々、現地にあつて治安維持に任ずる皇軍の辛勞は豫想外であり、これからは寒氣の嚴冬する馬賊季節には入るし、皇軍兵力を增派する必要を感じた（寫眞は京城通過の鄕軍代表首腦部右から本田少將、鄕田中將、赤井中將、高田中將、堀少將）

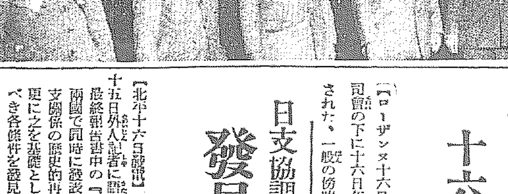

ローザンヌ會議 十六日開會さる

スイス大統領司會で

【ローザンヌ十六日發電】ローザンヌ會議はスイス大統領モッタ氏司會の下に十六日午前十一時五分ボーリヴアージュの舞踏室で開會された、一般の傍聽は禁止され通信記者のみ傍聽を許された

日支協調の可能性 發見に努力

リットン卿語る

【北平十六日發電】リットン卿は十五日外人記者に語る

最終報告書中の『款項』は日支兩國で同時に發表される右は日支關係の歷史的再檢討に始まり更に之を基礎として解決に資すべき各條件を發見せんとするものである、其の結論は日本政府と協議決定するもので予等は日支間協調の可能性を見出すことに努力し、聯盟本部に對して此の報告を基礎として解決策を協議せんことを期待するものである

殘務整理に歸連 其上で外相就任

内田伯十九日東京發

【東京電報】内田滿鐵總裁は齋藤總理から速かに外相に就任され度き旨熱心な懇望を受け考慮中であるが結局豫定を變更し株主總會には臨まず十九日東京出發歸連し殘務を整理して急ぎ歸京しリットン卿以下調査團歸京の頃外相に就任の模樣である

鐘紡二割五分 配當に決定

【東京電報】鐘紡では今期配當二割五分据置に決定した

人

◇金性洙氏（普成專門學校長）就任挨拶のため十五日本社來訪
▲崔斗善氏（同理事）同上

辭令

【東京電報】京城大學助手　東與鐵　任道立醫院醫官（七等）

大連鮮銀支店長 古田廉三郎氏 昨夕京城發赴任

大連鮮銀支店長に榮轉した前鮮銀本店支配人古田廉三郎氏は夫人同伴十六日午後七時二十五分發北行で任地に出發したが驛頭には加藤鮮銀總裁を始め各銀行首腦者、竹島朝運社長、荒井朝取理事長等財界諸名士多數の見送りがあつた

開城府の 先進府視察 本年は南部

【開城】開城府では府會議員をして先進府の施設方針およびその施設事業を視察せしむるため前年度から視察費として金千圓宛を豫算に計上し昨年は議員二十七人を兩分し十四人を以て西鮮即ち平壤、鎭南浦、新義州、各地を視察せしめたが本年は廿五日午後七時當府を出發木浦、光州、馬山、釜山、大邱等各地を視察し來る廿二日午後八時五十七分着急で歸府の筈で視察員は府會議員十人、府内務主任、府書記一人合計十二人である

地方官更迭は 嚴正公平にやる 山本内相言明す

【東京電報】地方官の黨略的更迭問題反對といふ幹部會の決定に基づき十六日朝齋藤首相と會見した政友會の島田、山口、加藤の三氏はさらに午前十時四十分山本内相を官邸に訪ひ同樣の趣旨を述べたに對し、山本内相は

自分は民政黨の黨勢維持のため入閣したのではないから嚴正公平にやる

と述べ一同これを諒とし辭去した

半島文化の殿堂

新興滿蒙博覽會

出品申込は 廿五日限り

世人の最も希求するところに投じた新興滿蒙博覽會の人氣は日を逐ふて白熱化し、官公署公共團體よりの參考出品及び一般出品申込は殺到しつゝあり、申込期日も本月二十五日限りで希望者は至急申込まれたい

出品規定

第一條　出品を左の二種に別つ
第一種　官公署、公共團體等よりの參考出品
第二種　一般出品
第二條　本會に出品せむとするものは昭和七年六月二十五日限り第一號書式の出品申込書を本會に差出すべし前項の申込に對し本會より出品の承諾を受けたるものは第二號書式の出品目錄二通及解說書に使用料金を添へ指定の期間内に差出すべし
第三條　會場中出品物陳列小間及館内陳列使用土間の使用料金を左の通り定む
一、陳列小間　間口六尺　奧行三尺　使用料金三十五圓
一、貸小間　間口六尺　奧行三尺　使用料金四十五圓より金六十圓まで
第四條　出品場所は本會之を指定す、出品人は其の場所を他に讓渡し又は轉貸交換をなすことを得ず
第五條　出品物は昭和七年七月十日より十五日迄に指定の場所に搬入し開會前日正午迄に陳列裝飾其他設備を完了すべし出品人は閉會後五日以内に自己の費用を以て出品物の撤出設備工事等の撤去を爲し土地建物は之を原形に復するものとす
第六條　出品物の搬入陳列裝飾自營看守及點灯等に要する費用は出品人の負擔とす但し電燈料は別に定むる所に依る
第七條　出品物には第三號樣式の票札を貼付するものとす
第八條　出品人が其の出品を取消し又は減少したる場合と雖も既納の料金は之を返還せず
第九條　出品人に於て出品場所を特設せんとするものは出品申込書に其の旨を記載し仕樣書設計圖を添付すべし
第十條　出品人は會期中陳列品を閉鎖し又は陳列品を撤去することを得ず但し陳列替其他やむを得ざる事由に因り本會の承認を受けたるときは此の限りにあらず
第十一條　出品人が其の出品物の使用又は使用人の行爲或は設備工事等のため本會又は第三者に損害を及ぼしたるときは總て其の賠償に任ずべきものとす
第十二條　出品人は陳列場所使用中本會の營造物其他の設備を破損したるときは本會の指揮を受け直ちに修理の上原形に復すべし
第十三條　出品物は非賣品、參考品を除く外賣約することを得
第十四條　出品物の賣約をなすときは賣價の半額を手付金として徵收し閉會後三日以内に殘金引換に現品を引渡す約定を以て賣約證を貼付するものとす若し買約者に於て右期間内に殘額の支拂をなさざるときは買約を取消したるものと看做し手付金は返還せず
第十五條　賣約品に對しては本會手數料として賣價の五分を引去り閉會後一ヶ月以内に精算しこれを出品人に交付するものとす
第十六條　出品物の撤去及返送を請けんとする者は閉會前五日以内に其旨本會に申出づべし但しこれに要する費用は出品人の負擔とす
第十七條　本會は會期の始終に出品物の看守保護に對しては相當の注意を拂ふと雖も天災、火災、盜難等により滅失又は毀損したる場合は本會は一切其の責に任ぜず
第十八條　出品人にして本會の規則命令に違反したるときは本會に於て適當と認むる方法に依り處置することあるべし出品人は前項の處置に對し異議を申立つるを得ず

主催　京城日報社　每日申報社　セウル・プレス社
後援　朝鮮總督府、朝鮮軍司令部　陸軍省、海軍省　外務省、拓務省、關東軍司令部　第十九師團、第二十師團　帝國在鄕軍人會京城聯合分會　京畿道、京城府　京城商工會議所（イロハ順）

產業開發の羅針盤

世界に誇る外用萬病藥 コロゴール液 外傷 火傷、皮膚病 其他痔疾、トラホーム、咽喉カタル、婦人性器カタル、淋病消渇、及化膿性諸病に特效あり、極めて重寶な家庭常備藥 此の新聞名記入御申込みの方に試用瓶進呈す

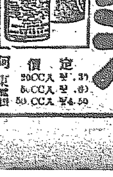

定價 [illegible]　阿久津化學 [illegible]

創立明治參拾貳年 倉庫業兼營 京城府南大門通貳丁目百拾壹番地 株式會社 朝鮮商業銀行 頭取 朴榮喆 專務取締役 堀正一
支店 [illegible] 出張所 [illegible]

御加入者への利益配當
保險料百圓に付本年度配當金

第二年經過の方	4円50錢
第三年 〃	9円00錢
第四年 〃	13円50錢
第五年 〃	18円00錢

（配當年四分五厘）
滿期定額增配金……保險金壹萬圓に付壹千圓以上貳千圓迄

配當利益 最も有利な 大同特別養老保險 大同生命 案内書贈呈 本社 大阪 土佐堀

岩永小兒科 京城府永樂町二丁目大通 入院 隔離病室 普通病室 完備 電本三一一三番

Ideal Ideal Ideal Ideal

旬の趣味（全十二種、みんなスバラシイ香りです） アイデアル香水
朗らかな香り 嬉しい香り ハンカチに忍ばせて 懐かし この一滴！
瀟洒な型 澄みわたる色 麗裝をこらして 愛らし この一罎！
高橋東洋堂

社説

内地農村の社會問題
失業救濟事業の再吟味

最近到着した内務省社會局作成の失業調査表によれば昭和七年三月末現在に於ける各國の失業者は四十七萬餘人との數字が現はれてゐる。

◇

其中土木勞働者の異動に關する調査報告では工場を解雇された者の多數は歸農したことになつてゐるが『歸村』は事實かも知れぬが『歸農』とは受取り難い。彼等の極貧にある今日の農村に都會の工場侵りの失業者に與ふべき職のあらう筈はない。それはたゞ故郷の親類知己を頼りにとり敢ず身を寄せるだけであつて、幸に今なほ殘存する家族主義的思想により、窮乏のどん底にある農家の生活に更に此厄介者を割込ませ、辛うじて糊口だけさせるに過ぎず、勿論一人前の働き口を見出す餘地はないのである。中には再び離村の旅に出て遂に浮浪者の群に投じた事實も尠くない。

かの僅に四十七萬餘の失業者數を現す政府の失業統計に失業者として記錄されない僞裝歸村者の行末は、實質的失業問題として、又深刻なる農村社會問題でなくてはならぬ。

◇

從來、農村社會問題が都市のそれに比して著しく閑却された傾向にあつたのは、農村の家族主義を以て、社會政策の足らざるを補ふてゐたからである。しかしいつまでも家族主義に甘へて、社會政策を怠ることを許されぬのである。飢ゑたる農民をして、都會侵りの失業家族を養はしむるとは、たとへ美風であるにもせよ限度がある。如何に純朴な農民にせよ、限度を越へ、經濟能力の堪へ得ざる程に家族主義を押しつけられては反撥する外はない。その時、あるひは折角の家族主義そのものに對して懷疑し、遂にこれをのろふに至るやも計り難いのである。

◇

この意味に於いて都市失業者の『歸農』は失業とこれを同意語に解釋し、その認識の上に失業救濟が考究されねばならぬ。歸村者や小商工失業者等を除外して失業數を殊更過少に見積り、それのみを對象として樹てられたる從來の失業對策は、いはゆる『靴を隔て、痒きを掻く』類の謗みなしとせないのである。即ち、從來の土木事業公債のみによる失業救濟事業より離脫して他の適當なる事業にまで擴張すべきであつて、失業保險制度實施の研究等急務とするところであらう。

◇

農村救濟と地方中小商工業者の更生を主眼とする『時局匡救決議案』は國論一致を以て今議會を通過したので、政府は近き將來に於いて臨時議會を開いて該決議に基づく時局匡救の大綱を討議することは明かなところでモラトリアム、負債整理組合、米穀肥料の統制管理、產業組織の統一、販賣統制等期待される問題は少くないが、これ等の問題は一度大綱をきめたなら、小節にこだはらず直に實行に移さなくては何にもならない。かけ聲許りで實行性に乏しくては、疲弊せる農村をして却つて焦燥せしむるに止まるのである。吾人はこの機會に於いて、巨費を計上して目下事業を畫策中に屬する失業救濟事業について農村社會問題の立場から再吟味をすることも徒爾ではあるまいと信ずるものである。

條約を單一併合化す
國際無線會議
朝鮮代表に津田氏派遣

今秋、九月二日よりスペインのマドリッドで開催される第十三回萬國電信會議及び國際無線會議は電信、無線の兩條約を併合單一となすべき重要なる議題を有しその結果に就て各國共非常な注目を拂つてゐる

萬國電信及國際無線兩條約の併合統一は數年來の懸案で一九二五年巴里における電信會議、一九二七年華府の無線會議の兩者に於て兩條約の併合に關する希望決議をなし各國の通信當局者は將來必ず併合單一となるべきことを期待されて居つたもので今秋の會議に於ては併合反對國たるポーランド一國を除き出席各國はすべて賛意を表するものと見られてゐる、而して兩條約併合の結果萬國電信聯合條約なる名稱のものが生れる筈である

朝鮮遞信局代表として派遣される津田行男氏は來る二十三日京城出發、東京の本省に於て帝國代表等と種々打合せ七月十一日横濱出帆の榛名丸で歐洲に向ふことゝなつた

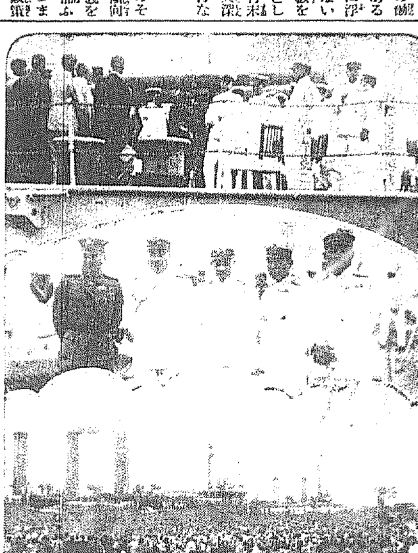

第三艦隊旗艦出雲の旋凱

野村第三艦隊司令長官以下植松、鹽澤、島田三少將等幹部は十一日午後一時旗艦出雲で、居留民の熱狂的歡送裡に佐世保に向け凱旋した。上、艦上で居留民に別れを告げる野村長官。中、凱旋の幹部、向つて右より植松前陸戰隊司令官、坂野少將、鹽澤前一遣司令官、島田第三艦隊參謀長、新陸戰隊司令官杉坂大佐。下、上海を拔錨する旗艦出雲の英姿と歡送の人波

奏任待遇年限に十年說を主張
他外地の軟弱に本府强硬說
八月から實施か

初等學校長の奏任待遇問題に關し拓務省では六月二十日から朝鮮、臺灣、關東廳等各外地當局の會議を開催しその意向を聽取することになつてゐるが本府からは神尾學務課長が出席することとなり十四日出發東上した、しかして臺灣、關東廳等が奏任待遇條件たる十五ケ年勤續說に軟弱な態度を見せてゐるので本府當局では外地の特殊事情よりして十ケ年說を主張せんとするもの▲如くこの當局の意嚮を傳へんが爲に他の外地より一足お先に東上を見た模樣である。尚ほ内地では八月一日より優遇令を實施する豫定であるから朝鮮に於ても同日より適用さるべくしかして奏任待遇校長は條件を具備する者の中より年限制で決定される筈である

軍縮と海軍問題
帝國本來の主張
不戰條約の精神 (10)

然し各國互に軍備の增大を競ふことは國際間に猜疑嫉視の念を誘起し、國家國民の安全と繁榮とを脅かし、爲に戰爭に瀕ふるの必要に迫られ、之が戰爭準備の競爭を大ならしむるものである。然し乍ら不戰條約の精神に合致し、世界の平和を維持するに適當なる軍備は如何なるものであるか。それは云ふ迄もなく他國に對しては攻擊を加へ得ないもので、而も自國の安全を期し得る最小限を得たる軍備でなければならぬ。一九三〇年のロンドン海軍會議に於て帝國全權が帝國主張の基調として高唱した『侵攻するに足らず守るに足る兵力』其のもの のであらねばならぬ。英海軍のリチモンド大將が其の著Economy and Naval Security に於て軍縮の原則として左記の五項を掲げて居る

◇

（一）各國民の海上に於ける兵力は主として防禦の必要を基礎とすべきこと

（二）防禦を必要とする危險は二種あるのみ
一は他より攻擊せらるゝことにして
一は外部との交通を遮斷せらることである

（三）それ等の危險に最も曝露せらるゝものは最も多くの防禦力を必要とする

（四）如何なる防禦を要するかを知るものは其の國民のみである只彼等のみ如何なる危險が存するか如何にして之を防禦すべきかを知つて居る

（五）軍備の大さは單に防禦の目的を達することを以て限度とし其の必要以上に出づるを許さず

之はロンドン海軍會議において帝國全權が主張した攻むるに足らず守るに足るの軍備と全く一致して居り眞にこの通りであつて不戰條約を基調とする軍備の制限縮少は之でなくてはならぬ

◇

然るに招請狀に於て不戰條約を基礎とすべきを明記して居る倫敦會議に於ては如何であつたか。米國の主張した所を檢討すれば不戰條約どころか戰爭中心攻擊作戰を基調として居るのみならず、戰鬪を押したことが容易に知れるのである。由來米國海軍の軍備は、東洋に對する攻擊作戰を第一義として整備に努めつゝあるのであつて日本海軍が專守防禦作戰上對米七割の兵力を必要だと痛感して居るのと同樣に米國の海軍は對東洋攻勢作戰に於て、日本の兵力特に主要なる兵力は之を六割程度にして置かなければ、攻擊上相當困難であるとの結論を得て居ることは米海軍の公言して居る所であつて、彼は此見解に進攻作戰の準備を基調として、倫敦海軍會議に臨んだのである

噴泉

（十五字詰五十行以內 原稿に住所姓名明記の事、但し紙上匿名は隨意 原稿は社會部「噴泉」係へ 採否は係へ一任の事、原稿は返戻せず）

教育の行く手

×

家庭を忽略した學校教育のみで教育本來の使命が完うされるとしたら、現代ミラクルの一つであらねばならぬ。社會生活の機能化が生んだ學校教育は一の依託に外ならぬ。那件似に子弟教育の責任が學校のみに嫁せられるとしたらば家庭背濱であり、父兄の不明も亦甚だしいと言はねばならぬ

×

同盟休校の流行が人格陶冶を忘却した知識注入の偏重教育の弊としたのは未だ結論に達したものとは言ひ難い。たゞ專門教育家の嘆びとあるならば教育の前途は正に多事なりと言ふべきである

×

大學の教育はレコード教育だとさへ言はれてゐる。なる程そんな氣がしないでもない。マイクロホンを通して聞くラヂオ教育に似たものであるとも思はれる、しかし既にこれ等の聽取者は——學生は既に初等・中等、高等と成り人格陶冶の點に留意された教へに育くまれて來たものと信じられるだけに一學究の徒として又首肯出來る節がないでもない

×

家庭と學校は不即不離の關係にあつてその何れを閑却しても教育の完璧を期し難いのは敢て冗言を要しまい。先生教育も是ならば父兄教育は是非共必要であらう、この點一省を促したい。詰め込み教育から人格教育へ當然の道をたどるに…が、…たかも教育の過渡期にあるかの時に於て考へさせられることどもである

×

京畿道當局の中等教育研究協會の成果を期し、初等、中等教育に人格陶冶の念が更に強められん事を望んで止まぬ（後見者）

鮮内春繭取引
十六日殖產局發表

地方名	月日	種別	最高値（圓）	最低値（圓）	平均値（圓）	掛目	取引數量（貫）
慶南密陽	六、一〇	白	[illegible]	[illegible]	[illegible]	[illegible]	[illegible]
全北全州	六、一五	黃白	[illegible]	[illegible]	[illegible]	[illegible]	[illegible]
全北金州	六、一四	黃白	[illegible]	[illegible]	[illegible]	[illegible]	[illegible]
江原原州	六、一四	白	[illegible]	[illegible]	[illegible]	[illegible]	[illegible]
忠南論山	六、一四	黃白	[illegible]	[illegible]	[illegible]	[illegible]	[illegible]

DK二重放送の新敷地內定
年内建築に着手

DKのキロ二重放送に伴ふ送信所の敷地は京畿北面、始興の北面永登浦里山里等三箇所の候補地あり、放送局ではそれ／＼各候補地の優劣につきかねてより慎重比較研究中であるが今冬の結氷期までに新送信所の建物だけでも建築を完了せねばならぬので近く各方面より見て最も適正と認められる候補地を選定遞信局に申請し來る筈であるが、遞信局では此申請に基づき次の各條件を具備するに遺憾なきを期する模樣である

一、飛行場に近接せざること、飛行場の附近に一定の建築物或はポール等のあるは飛行機の離着陸の際甚だしく支障を與へるので相當距離を保つこと尚航空規則によつて飛行場から五百米以内に高層建築物ある時は撤去を命ずることが出來ることになつてゐる

一、内地との送受信及び全鮮各地への送信に際し電波の流れが障害物によつて妨げられざること、即ち山地に近くとも山と山との間を巧みに潜り拔けて送受信の目的を完全に到達することが必要である

一、市部の無線出發に支障を與へざること、市部の無線受信に支障を與へざることは以上の關係で無線とされてゐるが、但し市部に偏り近接してゐることは以上の關係で適當の距離を得れば差支ないとの事である

新送信所は各ポールの間隔に二十坪の土地を必要とするから一萬二千坪、之に建物の敷地三百坪を加へ少くとも一萬五千坪を必要とされてゐる。放送局及び遞信局では候補地中最適のものは既に決定して居るも土地の値より或は土地所有者等の關係を考慮し極秘に附してゐる

法律相談

戸主を讓りたい

【問】私は二歳の時養家先の戸主となつたのですが一家離散のため叔父の家に歸つたのです、但し現在は養家先には廿二歳になるまで養家もありますので戸主を讓つて新たなる姓と家を起したいと思ひますが、その方法は（KI生）

【答】法律上御希望に副ふ方法はありません　辯護士　堀直喜

◇株と米

大株短期引跡

大新　五十八圓十（十錢高）
鐘新　八十二圓六（廿錢高）
日産　三十　圓五（不變）
東新　百卅八圓七（廿錢高）

各地期米後場止

下關二三、九〇 ▲名古屋二三、二七 ▲金澤二一、一〇 ▲熊本二一、七九 ▲大阪最終配六二錢（六錢高）

水銀石英燈は光線療法界の標準的器械であります。今度その家庭普及型を御奉仕的價格で發賣しました。切に御愛用を。

治病・良醫・保健の泉源

アクメ家庭太陽燈

適應症　虛弱者・腺病質　肺結核・腹膜炎　皮膚病・佝僂病　百日咳・感冒等

純石英　七十五圓　送料實費

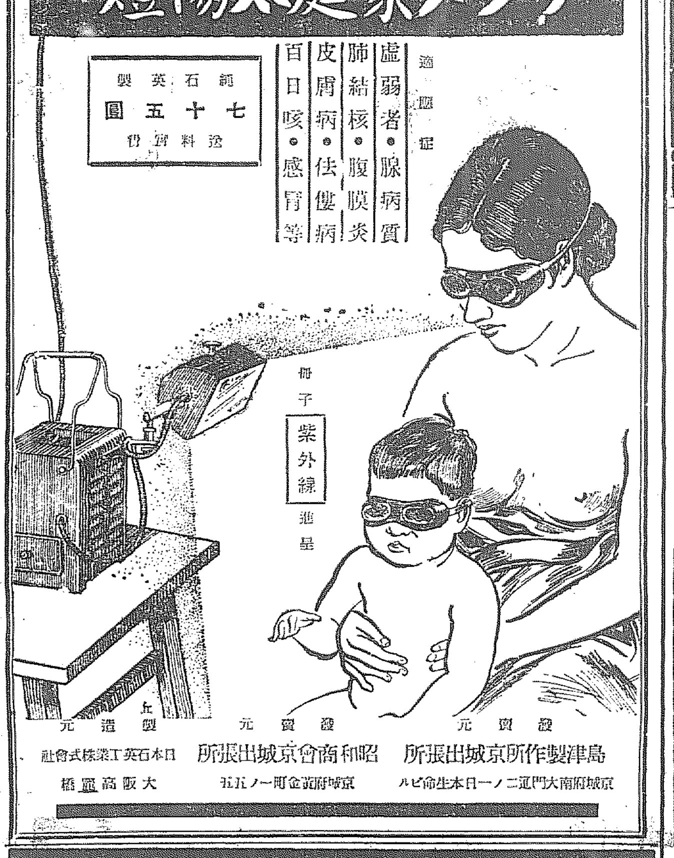

製造元　日本石英工業株式會社　大阪高麗橋
發賣元　昭和商會京城出張所　京城府黄金町一ノ五
發賣元　島津製作所京城出張所　京城府南大門通二ノ一日本生命ビル

強く明るく朗らかな　ユアサランプ　自轉車に家庭用に

電池はユアサ　ラヂオ用、通信用、灯火用

東洋最大の電池工場　陸海軍省、遞信省、鐵道省　指定工場　湯淺蓄電池製造株式會社

全國發賣元　三井物産株式會社

朝鮮中央總代理店　京城南大門通二丁目　松田清商店機械部　電話本局　二四一〇・二九二八

治淋新藥　ウラルゴール

淋疾の豫防と治療に

あやしいと思つたら早速ウラルゴール短管の使用によつて豫防が出來る、不幸にしてかゝつたら根本的の療法が必要である、普通の療法では一時癒つた樣に見えても再發する事が多い。これ淋菌が尿道の粘膜に深く喰入つてゐるからである、ウラルゴールはその喰入つた淋菌に合理的に長時間作用するので、其の効果も極めて確實である。

各地一流藥店にて販賣す。説明書進呈す

東京市日本橋區本町　友田合資會社

眼科專門　金井眼科醫院　京城府若草町　電話本局一五五六

資生堂　せんたく石鹸　少量でさらりと落ちる德用品　十錢と五錢

サッポロビール

大日本麥酒株式會社

午後三時の倦怠……ノーシン活用の時

第三回化學工業博覽會最高名譽賞受領

一家には必ず一箇

齒を强く美しくする

品質第一　香味清快の

ミツワ煉齒磨

特に舶來品と比較御試用の上其眞價をお味ひ下さい

德用大形（七十瓦）入　一箇金二十錢
携帶用中形チューブ入　一箇金十錢

匂臭く無く、苦味無く、味良く匂が快いから使用後すぐと玉露の茶を飲んでも、些しも其茶の微妙な香味に障りません。

◎ミツワ石鹸本舗　東京　丸見屋商店

南部版
南部地方

穀檢の管轄 湖南三道を一纏め
國營施行に伴ひ群山商議所 本府に請願書提出

【群山】群山商工會議所では穀物檢査國營施行に伴ひ管轄區域に關し本府に左の如く請願書を提出し群山穀物檢査支所管内に全北及忠南北道全部を編入して實現するやう忠南北兩道各地有力者と提携して統制ある運動を開始することに決した

請願書　近々實施さるべき穀物檢査の國營と共に群山支所に全羅北道の全部及忠淸南道、忠淸北道の一部を所管せしめらるゝやに内聞す然れども由來全羅北道忠淸南道及忠淸北道は等しく錦江の流域地方として歷史的に同一經濟體系に屬し緊密不可離のものたりしなり然るに鐵道の一部開通により三道の經濟的結合に一時的中斷を生じたりしも今や京慶道、忠淸南道の南走と全羅北道を結ぶ京南鐵道は完成し忠淸北道に於ては朝鮮鐵道忠北線開通し且は忠淸南道鳥致院扶餘間の鐵道も目下出願中のものありと聞く加之錦江の舟運漸時その機能を增大完成するありて茲に三道の交通並びに經濟體系は益々に倍してその密接さを加ふるに至れり而して如上の同一經濟體系に現在屬し又は屬せしめることの最も妥當なるべき三道の穀物檢査の一部その管轄を異にするが如きは如上の理由以外に穀物檢査の統制並びに米質の統一その他從來同一系統に屬したる同業者の組織關係を分割せしむる結果を招致しその交通上及び經濟上の不利不便は洵に僅少ならざるものあり茲に於て三道の生産者及び營業者のこれが統一について熱望頗る切なるものあり由つて前記の如く全羅北道、忠淸南道及忠淸北道の全部を群山穀物檢査支所の管轄に統轄編入せられむことを要望する所以なり

佛岩橋は 江景の死活問題
繁榮會協議を重ね 道に陳情書を提出

【江景】論山川改修工事は失業救濟事業として六年度より起工し管合工區とも工事進捗しつゝある江景治水事務所の區域たる江景扶餘間に通ずる佛岩橋架橋も既に個人經營の期間滿十五年も明年で滿了迫へ貸付の期日も迫つて居り該事業を永久性のものにする計畫であるがこれを機とし論山では公職者及び繁榮會員は數回協議を重ねた結果この程陳情書を道當局に提出したその大要は左の通りである

陳情書　江景邑より東面に通ずる道路は從前は渡船で連絡せる關係上船舶の通行自由で論山も常に帆柱運送の狀態で海産物その他の物資の集散地として相當殷賑を極めてゐたが大正七年個人經營の架橋許可されし舟揖の便を斷たれたため物資の移出入は封鎖され莫大な打撃を蒙るに至つたなほこれにより論山より物資を仰いでゐた扶餘公州、高山、論山方面の附近も亦少くない然るに今回河川改修工事の實現を見且つ架橋の架設期限も近づいてゐるが橋脚僅かに二十尺位では舟揖の便を得られず論山にとつては死活問題である故往時の如く舟揖の便を得る橋梁架設を乞ふ

仁川府 廳舍新築
國費の負擔 正式決定

【仁川】府では新廳舍の設計を急いでゐる本府より國費をもつて新築する旨の正式通知に接したが該設計も近々の中に纒るらしく來月上旬頃から起工する模樣である

舊廳舍を油繪で保存

【仁川】五十年の歴史を有する由緒深き仁川府廳舍も近く取り毀さるゝことになつたが府當局では同廳舍を記念すべく京城の畫家伊藤秋畝氏一週間の豫定でこれが寫生を委ね油繪を製作中である

大邱の 惡德府議
第一回の控訴公判

【大邱】元大邱府會議員李林昌(四一)外二名はさきに大邱地方法院で懲役二年、同一年六ケ月、同八ケ月の判決言渡しがあつたが、これを不服として大邱覆審法院に控訴したが、十四日午前九時から齋藤裁判長主任、藤田、近藤兩判事陪席、千綿檢事立會の下に第一回控訴公判が開廷されたこれ第三名綿田松こと金好俊、元府會議員朴昌根、野中一之助こと林鐘宗等は恐喝事件について事實審理を受け閉廷したが次回公判は來る三十日

金泉へも 輕油動車
延長に決す

【大田】七月一日から大田を中心として運轉實施の輕油動車(ガソリンカー)は開設以來各方面に好評を博し多大の期待を持たれてゐるが大田秋風嶺往復一回は旅客その他の關係を考慮し特に金泉迄延長する事に決定したが運轉時間は左の通りである

大田發　後八時卅五分　金泉着　後十時五十八分
金泉發　前五時十四分　大田着　前七時卅五分

忠南道廳の 新廳舍出來上る
移轉地先の大田へ 十月に愈よ鞍替

【大田】忠南道廳新廳舍は目下移轉地大田に建築を急いでゐるが大體工事も出來上つたので十月一日より愈よ移轉することに決定、との旨十七日附府令をもつて公布される筈である

上海の虎疫
仁川の警戒

【仁川】上海のコレラは漸次蔓延の兆あり仁川署ではこれが飛火を防ぐため同地が流行地に指定される筈で上海航路船の任意檢疫を行ふこととなつたが二十四日入港の長安丸が最初である

慶北の林業 講習會

【大邱】慶北道森林組合聯合會主催の郡森林組合支部技術員に關する林業講習會は來る七月一日より七日間義城郡丹村面孤雲寺、七月二十三日より二十九日迄七日間は慶州郡陽北面甘浦小學校で道石田山林課長を始め、各技術員出張巡回講習を開催する

コソ泥名人
大邱だけで 七十四回

【大邱】コソ泥稼の名人慶南居昌郡主南面道坪里生れ窃盜前科二犯張明甫(三七)は今年三月居昌郡市場内の雜踏にまぎれ十一圓をすりとつたのを手始めに四月二十日金泉で六圓更に慶州で四圓、玄風で三圓六十錢を窃取し大邱に驅け込んで相も變らずコソ泥を働いて大邱警察署に檢擧されたが昭の日數に大邱だけでも前後を通じて七十四回の窃盜を働いたと自白した、これには係官も舌を捲いてゐる

群山の軍營 設置期成會
商議總會に 應援を求む

【群山】軍營設置期成會では十六日から京城で開催の朝鮮商工會議所第一回定時總會に對し朝鮮師團增設運動を全鮮的に輿論を喚起すべく左の電報を京城陳內會頭宛に發信すると共に統制を計る機運を促進せしむるやう發した

電報　貴意を得候如く朝鮮增師の必要なるは今更に論ずる餘地なし今回朝鮮商工會議所第一回總會開催に當り全鮮的輿論を統制しこれが實現を期すべく各位の御盡力を乞ふ

牧の島に猩紅熱

【釜山】釜山牧の島には猩紅熱患者が續發しつゝあるが又々同島中村清長男武(九)次男訓(五)の二名が同病に罹り發熱などで密かに治療してゐたことが發見され直ちに順治病院へ收容

學議戰二つ
大田は立候補簇出 逐鹿戰線頓に緊急

【大田】十三日後に迫つた大田學校組合會議員の總選擧は漸く十五日より全市選擧氣分濃厚となり續々立候補を聲明するに至つた十五日現在の顏觸れは

現議員第一區林良雄、第二區吉原龍光の兩氏歩留を擁つて再起し第三區山本幸太郎、第五區南里八次郎、第一區湯淺益生の三氏は愈よ出馬と決定した外第四區は沼田現議員の再起を熱望し居り區外より安井現議員が農民團を背景に再出馬するらしく更に土隆會は小澤兩氏、鐵道側は與谷現議員の外渡邊岩治、松岡重臣の三氏を擁立することにするらしい

この外第一區より宮地茂樹、細岑三郎兩氏の呼び聲高く結局一名位は定員超過するものと見られ十八九日頃には意外な立候補が現はれ逐鹿戰線の大混戰を豫想さる

永登浦は 氣乘薄し
候補者難か

【永登浦】學組議員選擧は二十三日で餘すところ旬日にすぎないが未だ氣乘薄で未だ正式に立候補を聲明したのは龍山工作の高橋陽三氏のみであり、しかも現議員中鈴木文助、坂山周介、中川以良、久保小右衞門諸氏はいづれも再出馬を斷念すべく傳へられ大塚宗三郎氏も出馬の意思なく森前候補者は今の處でもあり新顏の候補として前記武藤氏の外樺尾武敏氏を推すものある外元議員の大串鶴八氏の出馬はすでに動かざるところ村田喜一氏も結局出馬するらしくその他中川以良氏に代り皮革會社を代表して山下啓氏を押し出す模樣であり一部には荒木氏を擔ぐものもあるが同氏は不在でもあり難色があるので前記現議員諸氏の引退實現するときは結局候補者不足を餘儀なくされるので否應なしに押し出されるものもあるべく豫想されてゐる

永登浦邑議 補缺選擧

【永登浦】邑會議員三名の補缺選擧は七月十六日施行に決定し邑では五月二十五日現在で選擧人名簿を作成し十六日から一週間名簿を閲覽せしめるが有權者は百八十一名で前回よりも四名減つてゐる

大田學組會議

【大田】大田學校組合管理者森安二氏は十八日午後一時組合事務所に組合會を招集し左の件を附議する

六年度歳入出決算、七年度歳入出追加豫算、七年度組合費賦課規則中改正決定

滝と湖水めぐり (23) 三日浦

【温井里】こゝ三日浦は夙に關東三湖の一として名高く、その幽妙典雅な景觀は淑女型に擬され、常に金剛探勝客の絶讃するところ湖を何故に浦と云ふか……新羅眞興王の時花郞と稱する四仙人その當時未だ海岸あり、此處に遊び其風光を愛で、三日歸るを忘れたりとの故事に因名し、共記念として湖中に碁布した石嶼の一つに四仙亭址がありいまだにその礎石を遺してゐる

★　★　★

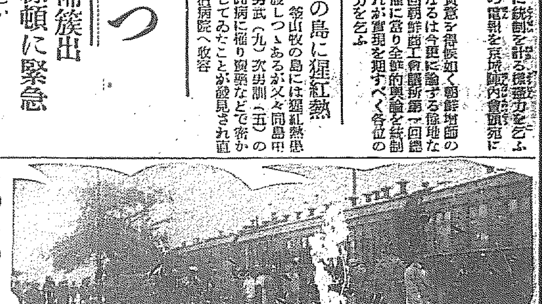

滿洲行脚漫談
破壞ども眞赤な噓 戰時狀態の哈市驛頭
大邱支局　小西生

「驛長殿、報告します、支那語も知らぬので詳しい事は判りませんが、只今前方の破壞個所は調べに行きました、一時間もしたら開通する相であります、陶賓明の民家は戸を閉けて居ません、通信はどちらへも不通だと言つてゐます。終り」先程鉾りて行つた一人の兵隊が歸つて來ての報告であるがこれを聞いて居る乘客全部は殆ど困まつたねイ、と吐息が洩れる、鐵道の破壞が事實とすれば復舊するのに相當の時間を要する。自になつたから要撃はしないとしても經時間もの停車は確かに困つたものだ、我々觀察團は日程の都合もあり、餘裕のある旅行ではない、想き入れの哈爾賓觀察はどうやら『ケチ』が附きさうだ

×　×

降りみ降らずみの雨は八時頃から明るくなつて、やみさうな空模樣になつて來た。一同は度胸も坐つて、來るなら來い、乘り掛つた船だ、と淡い諦めも手傳つて車中は大分賑やかになつて來た、既に停車する約五時間、環境に支配されてか、出征軍人か何かのやうに、不安も何も消し飛んだ朗らかな氣分になつて來た

稍々あつて汽車が發車するらしい氣配がした。矢つ張りさうだ此の列車を軍用列車を間違へて延着させる模樣だつたのだ、道理で可笑いと思つた……吐き出すやうに一人言する落合中佐の面上にはほゝ笑さへ浮んだ、鐵道の破壞も通信機關の故障も蜚言であつた、列車が動き出した

×　×

眞藏がどこからともなく叫ばれた

馬匪にしてら——。どこまでも支那式だ…ふと氣がつくと偵察に出たさつきの兵隊が居ない、突然な發車で乘り遲れたことを發見した落合中佐は、オイ、汽車を停めろッ、と叫んだ、列車はそんな事にお構ひなく、遲れた時間を取返すやうに速力をかける。蹶起となつた落合中佐は一段聲を張り上げて誰か？語調の解る者が居ないか、停車を命ずるのだ、早く〳〵と、せき立てた『よし』と返事をして決然起つたのは、在郷軍人の副分會長大邱驛の江藤君だつた、脱兎の如く幾つかの車輛を走り抜けて汽罐車に飛込んだ、江藤君は骨で西比利亞に出征した金鵄勳章の勇士で簡單な露語の會話位は出來るのであつた。急に速力を落した列車は次の瞬間停車した、陶賓明は蜚煙の彼方に没して居る、譯、判らずに停車したの機關士は軍人が乘り遲れたのだと知つて（何アんだ、此の列車は國際列車だ、乘遲れのために途中停車などして堪るか）とそのまゝ進行を續け正午頃、哈爾賓に着いた、討伐に向ふ出征兵士は軍用列車に滿載されて居る雨に濡れ〳〵銃剣と銃剣が物凄い光を放つ（寫眞は戰時狀態の哈爾賓驛頭）

（終）

噓の樣な話
街の中から 金が出る
仁川の松峴里で 古物屋の大當り

【仁川】數年前水宗島に金鑛が發見されて以來仁川地方には莫大な金が埋れてゐるとの風評に金、金、金とみはつてゐた折柄今回府內に金鑛が發見された府內花平里三二二古物商申鶴鉉氏(三八)は先頃來府內松峴里府貯水池山上から南西北に亘る一萬五千坪の地區を金鑛區として出願許可申請中の處當局の調査により金鑛に間違ひないことが判明したので近く許可されることとなつた

仁川局定期昇給

【仁川】仁川局では十六日雇員以下八十名の定期昇給辭令を發したが最低一圓五十錢から最高三圓で何れもホクホクである

月光に 銀翼閃く
水上機二機 夜の釜山へ

【鎭海】十四日午後九時の月明を利用して目下鎭海で訓練中の第二聯合艦隊の水上機二機は釜山上空に飛來して約二十分間鮮かな旋回飛行を行ひ機影を月光に閃めかしつゝ歸還した

咸南定平の 赤化運動事件
豫審終結 五十九名起訴 十四名は免訴

【咸興】一昨昭和五年三月咸南定平郡で突發した定平無盡農民赤化運動事件は當時世間の耳目を聳動せしめたが當局の必死的努力により一年有餘の歲月を費して檢擧の結果、首魁者と目される定平郡府內面永豐里三三七生れ同郡春柳面新南里朝鮮日報記者元容植(二二)定平郡賈德面文昌里五六八同記者金鎭熙(二六)同郡歸林面中興里二三八農業徐雄河(三二)外七十名を送局し、これら七十三名の被告は咸興檢事局から豫審に廻され咸興法院大西豫審判事の手で審理中の處いよ〳〵十三日豫審終結を告げ右七十三名の中五十九名は何れも治安維持法、出版法、公務妨害及暴力行爲取締に關する違反等の罪名によつて起訴決定、近く公判に付せられることゝなり、同被告人の中李相元以下十四名は免訴と決定された

事件は現代の社會組織を根本から覆し共産主義社會を建設すべく去る昭和二年末定平青年同盟を結成し春柳面外七ケ面に支部を設け、十七歳以上二十七歳までの青年を會員として秘密裡に主義の宣傳を圖り偶々昭和五年一月六日定平農民會館で大會を開催する計畫であつたのを當局からの禁止命令により警官との間に抗爭を生じ約二百名の檢束を出した事あり、越えて同三月有名な定平の農民赤化暴動事件を惹起したもので、被告等は常にそのリーダーとなり或は中堅として本部又は支部に關し主義實現の運動に携はつてゐたものである

飼犬に祟られ 踏切番の女慘死
老母と三幼兒を遺して ―羅州の殉職哀話―

【光州】全南羅州郡羅州邑三都里淺野リツ(四二)は木浦光州間(羅州)一等道路の踏切番であるが十四日午前六時八分羅州線發下り第八四七號汽動車が踏切に差かゝるや同女は信號旗を門へ警戒中自家の飼犬が線路の上に飛び出したので此羅の事故にも注意する同女は夢中となつて犬を追ひ除けんとした刹那汽動車迫進し來り同女は衣類の一部を捲き込まれ約十米突位引ずられ頭部胸部に打撲傷を受け殉職して他界したが急報により羅州警察より山崎前口兩巡查部長、松山公醫等現場に急行檢屍を遂げ死體は遺族に引渡された同女はさきに夫に死別れ長男は目下入營中で自宅には六十餘歳の老母と五歳八歳十三歳の子供のみで踏切番をして辛くも糊口を凌いでゐたものである

錦江下流の護岸工事

轉居者に公課 面長に軍配あがる
職權の濫用とは認められぬ 全州法院のお裁き

【全州】全北全州郡全州邑多佳町金判權氏が元住居地たる任實郡靑雄面長金驥鉉氏を相手どり全州に轉住を諒解してゐながら戸別税を賦課し滯納處分に附するは故意になした職權濫用であるとの訴訟沙汰は道廳側では法院で受理するのは行政裁判のない朝鮮として不可解であるといひ、法院側では故意の立證あらば受理は當然であるとなしこれが成行は頗る注目されてゐたが十三日全州地方法院で面長たる職權を故意に濫用したと認むべき確證なしといふ判決言渡しがあり遂に原告の敗訴となつた

一味十一名に 悉く懲役を求刑
慶山の持兇器強盜 大邱で第一回公判

【大邱】十一人組の持兇器强盜團を組織して去る昭和四年一月二十六日午前九時頃慶山郡瓦村面大谷洞金泉等の元暗旋に侵入金品を縛り上げ穀二石粟二斗五升白米その他の物品を强奪しこれを手始めに慶山郡河陽面砂峴洞の禹女香伊方に侵入女一人につけこんで同女を強迫して現金二百四十五圓を強奪逃走した事件あつて以來慶北各警察署の活動にて間もなく檢擧され大邱地方法院で豫審中、十五日午前九時三十分、地方法院第四號法廷で松下裁判長掛り、山本、辻兩陪席判事、酒井檢事立會の下に第一回公判が開かれたが、主犯朴在道を始め外十名に訊問を開始し強盜の動機は生活難に追ばれこの擧に及んだことを述べ午後二時半までに被告十一名に對する事實審理が終了會檢事の峻烈なる論告あつて左の如く求刑があつた

懲役十五年朴在道(主犯)同十二年徐世俊、同十年李岩佑、同九年徐順岩、同七年徐賢祚、同五年鄭鎭傑、同鄭石伊、同張介、同河春守、同李解根、同四年都壬龍

江口氏の死骸對岸で發見

【新義州】既報、對岸外金溝の交戰區域で行方不明になつた平北楚山雲城旅館主江口榮吉氏の死體は十四日漸く對岸で發見された

國境警備隊歡迎宴

【楚山】佐藤府尹は十五日入港の國境警備隊司令及幹部を料亭大よしに招待し

全鮮庭球爭霸戰 忠南北豫選大會
廿六日大田で擧行

本社主催全鮮庭球爭霸戰忠南北道豫選大會は來る六月廿六日午前九時から大田鐵道コートで開催することになりました、會費は各組一圓(晝食を呈す)で申込みは廿二日正午迄に、大田支局宛にねがひます

主催～京城日報大田支局

大田雜景

◇邑内春日町三丁目柳錫化(九)同李殷朝(一五)の兩名は五日發病以來自宅療養中の處十四日腸チブスと決定避病舍に收容

◇東面事務所、同駐在所、同普通校では十日の時の記念日を機とし正午及び非常時に警鐘を打鳴らす事となり吊鐘の設備をした

◇學校組合では十五日午後一時より六年度の出納檢査を沼田、北島、安井の三議員執行

◇邑では二十二日午後七時從心館で報德會幹事花田仲之助氏の修養講演會を開催

◇李大田郡屬一行四名は十一日以來九道面の事務檢閱中であつたが十四日歸郡守出張講話を行つた

◇大德飯店營業主任安藤元次郎氏は今回都合により辭任後野早苗氏に讓渡し同氏は十五日より營業開始

◇大田中學校野球部は十八日裡里に遠征、湖南中等學校野球優勝旗爭奪戰に出張

京電全州戰延期

【全州】京電對オール全州の野球戰は十六日擧行の筈であつたが降雨のため十七日に延期

東京大相撲 天安驛前で

【天安】大日本相撲協會武藏山一行は天安驛前の廣場で十九日興行鐵道沿線は割引のはずで觀覽料は一等一圓五十錢、二等一圓二十五錢、三等一圓、小供は半額

南鮮少年野球大會

【大田】武井運動具店主催優勝旗爭奪第二回南鮮少年野球大會は十八日より鐵道球場にて開催する出場選手は十チーム百二十名に達し十五日夜嚴正な抽籤の結果左の通り決定

一回戰　十八日午後一時東一俱樂部對中學校▲A組午後四時半榮町俱樂部對進修俱樂部

二回戰　十九日午前九時中學寄宿舍對東二俱樂部▲午前十一時半中橋俱樂部對中學校B組▲午後二時大興俱樂部對1の勝者▲午後四時半、市場俱樂部對2の勝者

平壤飛行隊 南浦で演習

【鎭南浦】平壤飛行第六聯隊七十六名は十四日鎭南浦驛附近で地上戰鬪演習を行ひ同夜鎭南浦民家に分宿、十五日朝歸隊した

天安簡保映畫會

【天安】京城遞信局の映畫講演部は簡易生命保險宣傳のため天安郵便局主催で十七日天安劇場で開催ついで鳥致院公州大田論山江景群山の順序で巡回

鎭海の農民デー

【鎭海】鎭海邑主催の農民デー田植を十四日午前八時より市外中將里で鎭海邑長各官公署長、公職者在鄕軍人、青年團、各學校生徒等百數十名參加一同田植を實施した

大田の 教育總會
十九日開催

【大田】郡教育會の總會は十九日午前十時大田中學校講堂で開會、各學校職員の研究發表、規約改正を了へて高田忠南學務課長、(顧本生活)に本府視學官鎌塚扶氏の「生活教育への提唱」の講演をなす事に決した

一滴千金
各地の慈雨

大邱地方　既報の如く慶北道内一帶は打續く旱害で、道内の農作物は殆ど枯死狀態に陷り農民を始め渴望してゐた雨をやつと待ちうけたかはききつた農作物も蘇生した布村大邱測候所長は連日の暑氣交々の天氣は遂にゆるんで十五日未明から久し振りの慈雨を見た大邱には午前三時四十五分一旦止んで六時十四分から再降し始め午前十時までに雨量二ミリ三、同十時半には四ミリ、十時までに六ミリ六午後で二時まで廿六ミリ四を計つたが雨は又盛衰の見込であるこの雨は過日來南支那に彷徨してゐた低氣壓が十五日上海の東方沖に出て七百五十ミリを示し、又南鮮內陸に七五六ミリ副低氣壓が發生したため京城の南方一帶は降雨となり、今の低氣壓の進行が遲れるから、それだけ降雨の時間が延びるわけである、地方に依つては相當まとまつた雨を見たかも知れないと語つてゐた大邱は午後六時現在三十七ミリの降雨を見た

釜山地方　慶南地方一帶に亘つて十五日朝から降雨があり釜山では好當り三斗六升六合の雨量に達し植付け時季に向つた農村は一滴千金の降雨に霑つて一齊に田植を勵行し挿秧もきはめて順調に捗つた

大田地方　月餘に亘る旱魃に麥作の結實は勿論一般農作物は枯死に瀕し被害相當の見込みなるが殊に苗代は亀裂を生じた箇所すらあり植付け憂慮されてゐたが十五日拂曉より慈雨いたり晝過ぎまで二十ミリ餘に達し農家は狂喜す

光州地方　梅雨に入つた光州では遂に十五日拂曉より黃金の雨といつて喜んでゐるが中にも農民は之れで田植も出來ると大喜びである

江景方面　農家植付期になつて水がないので四苦八苦の折柄十四日夜から雨が徐々に降り出して朝までに十三ミリ降つたが水田には左程利き目なく天を仰いで不足顏してゐる

人の動き

▲永井忠藏氏(本社營業局出版部長)新興寧展博の用務を帶び十四日咸興着一泊、十五日夜鐵原へ

▲小城平郞氏(郵便局長)海州方面出張中十五日歸任

▲小杉米蔵氏(醫家)十五日朝釜山通過金剛山へ

▲水野殿氏(釜山商議副會頭)▲上田耕一郞氏(同理事)十四日京城へ

▲高山一銀釜山支店長　十五日朝內地より歸來

▲堀子敬子嬢(平南保安課警部補正吉氏長女)十四日逝去十五日葬儀執行

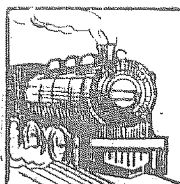

本社推奨

名古屋　鮮滿通信社取扱

祝京城日報大飛躍

鮮滿貿易號

名古屋　優良製産品

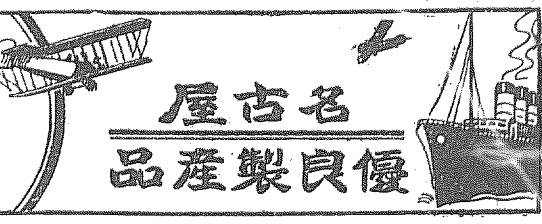

手袋專門問屋
靴下專門問屋

製造直賣　專門問屋

名古屋市東區蒲焼町四丁目

佐藤鉦商店

電話東三八八二番
振替名古屋一五〇〇九番

名古屋市西区傳馬町

中島商事株式會社

電話本局一七二八番
振替名古屋二〇三番
振替名古屋七〇六番
振替大阪二四三四五番
振替東京四〇九〇二番

百貨大貿易商

東洋一の夏物百貨仕入案内雜誌　無料呈上

◎御店名入のスタンプ印を押して申込み下さい　但し(商賣違ひ)と(個人)の方は絶對お斷り致します。

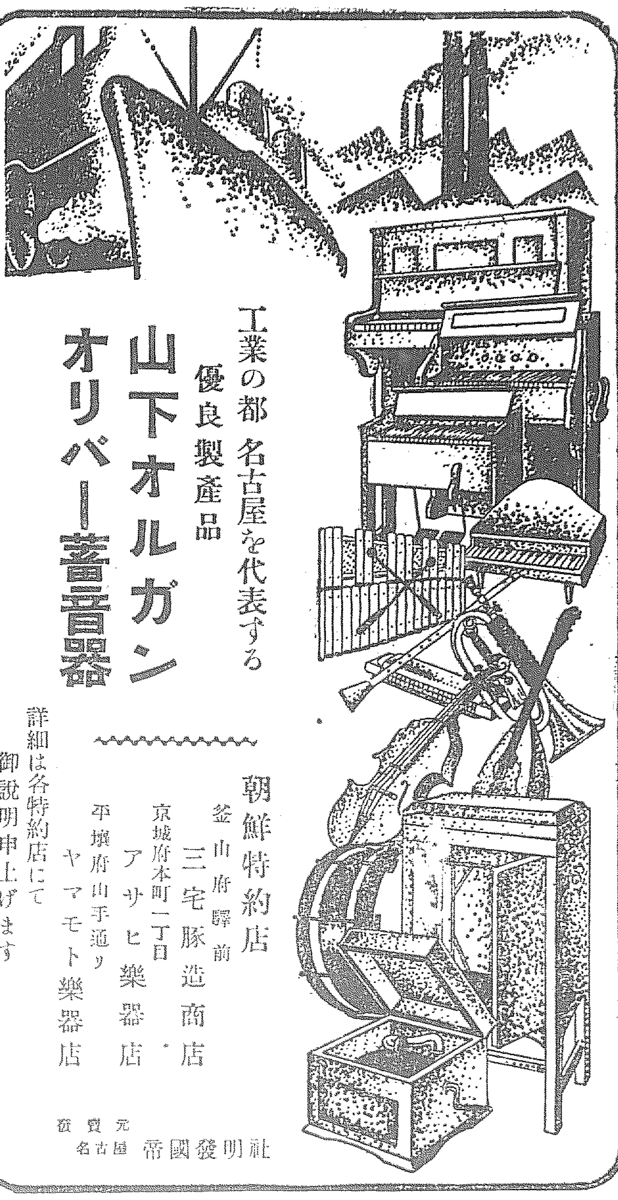

工業の都名古屋を代表する

優良製産品

山下オルガン
オリバー蓄音器

朝鮮特約店
釜山府驛前　三宅豚造商店
京城府本町一丁目　アサヒ樂器店
平壤府山手通り　ヤマモト樂器店

詳細は各特約店にて御説明申上げます

元賣　名古屋　帝國發明社

名聲の信用絶大なる
賣行斷然一頭地を拔く

各種ゴム靴・防水雨具
タイヤー各種・ゴム玩具一式
各種サック・其他ゴム製品一式

新案辷り止。專賣特許革靴代用。其他耐久保險附。新考案高級珍品。最新型各種

名實共に＝日本一＝金城印ゴム靴！
未曾有の大暴落＝極く安いゴム靴！

各種製品卸値段表進呈

◎特約店至急募集

一部、一面、一名に限り至急申込あれ　利益莫大。機密規則書。實物見本呈上

名古屋の金城ハイトリ紙

各地衛生組合・官公署・面所の御用達品

金城印＝蠅取紙＝大賣出し

名古屋市東區千種町野代田

合資會社　金城ゴム商會

電話東五二一四一番・振替名古屋一七六番

祝大滿洲建國

アルコール、石油輕油ガソリン　種々カタログがあります　御申越次第呈上致します

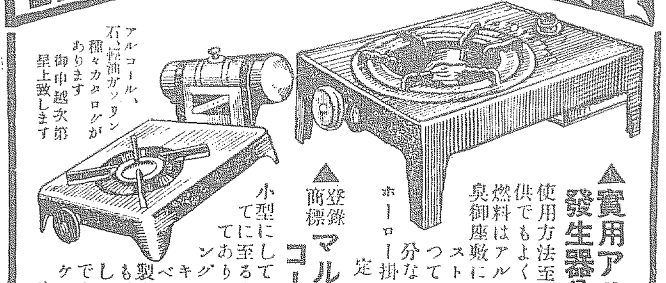

▲實用アルコールガス・發生器兼用ストーブ

使用方法至つて簡單で老人でも子供でもよく御使用出來ます　燃料はアルコールですから無煙無臭御座敷に是非一個御備へ下さい　ストーブに使用するには至つて簡單でその暖かさは申分なく害もありません　ホーロー掛、鐵板製、鍍鍮製

定價　金七圓五拾錢也

▲登錄商標　マルヤーアルコールガス發生器

小型にしてスッキリとした外觀總てに至る迄行き届いた加工がしてあります、書齋にキャンピングに、ヨッチングに、ドライブに、エキスカーションに、トラベリングに携帶用として最も重寶です、ストーブとしても製作してありますから、ストーブとしての使用も至つて簡單です、ホーロー掛、ニッケル大型種々あります

定價　金參圓五拾錢也

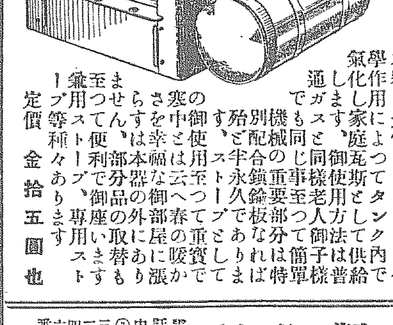

▲新型ガソリンガス發生器兼用ストーブ

簡單な瓦斯器具　都會も田舍も平等に文明の誇りを得ませう

火力は最も強烈で電氣、瓦斯等は比較になりません、普通瓦斯の火力は二倍、費用は三分の一便利で經濟で丈夫で三拍子揃つたガソリンコンロであります

本器は安價なガソリンを化學作用によつてタンク内で氣化し家庭瓦斯として供給します、御使用方法は普通ガスと同樣老人御子樣でも同じ事至つて簡單機械の重要部分は特別配合鎭鍮板なれば殆ど半永久であります、ストーブとしても御使用至つて重寶です、寒さの中御幸福な云へつ春の屋に暖かさを本器の外部に取り替へて御座敷に置けますもので分ストーブ利用に便つてんすせら至つて用いまする專用ストーブ等種々あります

定價　金拾五圓也

發製賣造元　丸八製作所

電話中③三二四六番
振替名古屋四番
私書函名古屋局九十號

名古屋市中區南武平町三丁目

主要製品
各種防水布
中小學生服
コール天服
作業服
各種ズボン

商報無料進呈

Ⓐ

名古屋市東區宮町三丁目

合名會社　荒木商店

電話東三三〇四番
七六八六番
振替名古屋一五〇六番

工場　名古屋市東区呉服町

學藝

初夏の夜の亡靈物語
昔戀しい黒太子

【ロンドン發】今をさる六百年の昔武士道な洋の西に華やかにして鐵騎白馬の公子何れも勝軍を重り戰場に馳驅した頃、一世に知られたる騎士にイングランドの皇太子エドワード公子があつた。時勢も百年戰役に當り勇名を馳せたに十六歳にして父王エドワード三世に從つてフランスに渡りクレシイに大勝して以來戰に臨むこと幾度なるを知らず常に黒き鎧を被つて陣頭に立つたためにブラックプリンス（黒太子）と呼ばれた。その黒太子の亡靈が現はれるといふのだ。梅雨頃の夜には相應しからうではないか

最近リメリック伯爵夫人がその所有にかゝるケント縣のホイル・プレイスの古城――少なくとも六百年以前に遡つて眺めも蒼然たる古色を止めてゐる――を修繕せんとした所夫人の前に黒太子の亡靈が現はれたのである。黒太子は四度もフッと夫人の行手に現れては風の様に消えて行つた。その影が飾りに薄かつたゝめは甲冑を着けてゐたかゐないかはよく判らなかつたといふ。

一三六一年太子三十一才にしてプランタヂネット公エドマンドの公女ヂョウンと結婚しその蜜月を此處に送つた。新郎は典型的騎士として名聲全歐洲に遍いた太子であり新婦は又"ケントの美女"として知らぬ人もなかつた。加之この結婚は父王エドワード三世の許可なき戀愛結婚であつた事を思へば、太子の亡魂の此處に止る亦故なしとしない

新線閑語 玉屑屋聞書（下）
廣瀬千香

ロハから三千圓

隣國寺邊に住んでゐられた某氏（帝大教授）が先年歸朝して間もなくの事、藏書の中、日本關係の圖書を賣たいとの事で、某大古書店から謝せられたのが工學士の肩書のある××君。蒐り縮の番頭さんだ。ギリシャ哲學をはじめ、歐洲で家中荒廢してゐた。不用品を見積ると五百二十圓ほどにつけられたが、一寸するとの事で共嘴け出掛けたが、頭通知、風呂敷を持つて出向いた。隣り隣に細君が大阪の古新聞一ト山を指して驚いた。いとの話だが、『そんなものはおまけにしといて下さい』と云ふと先生に伺ひを立てゝ、ではよろしいとの事で、とても重かつたが持ち歸つた。

夜、店を閉めてから、既成部に新收品の値踏をさせるのがこゝの習慣だつたが、この古新聞には誰も値のつけやうがなかつたのを、主人が見て、百五十圓から三百圓に付踏めるといふので一同びつくり、有名なビューのポンチであつたのだ。飛切三千圓の正札をつけて店頭に飾つておいたのを故内田魯庵翁がみて應値もいゝかげんにせよーと叱られた事があつたが、三千圓で取引け出來なかつたが、五百圓で狩野氏に買取られた。

盲の感ちがひ

同じ盲めつぽうではあるが儲けそこなつたナンセンスもの一つ。下谷の某主人は、サンスクリットの文獻といはれて惚れ込み三冊五十圓で求めて來たものを、大正大學へかつぎ込んだところ、なんの事はない、シャムのバイブルだつた。眼も立つのを通り越して、滿の中へうつちやつた―と本人うらめしい述懷

學者に掘出される

三四圓で一ト山求めて來たこれこそ紙問屋のボロの中に、御布施の切り方の寫本があつた。丁度來合せた國學院大學の先生、熊本さんが氣に入つて持つて行かれた。それから小半年もしてから、ひよつこり顏を見せて『あの時の寫本は眞正正銘の珍本だつたの。自分が多少の解説を附して發行したところが二タ月の間に三〇〇〇部飛ぶやうに賣れてしまつたし、まだ〳〵地方からの注文が殺倒してゐて先きが判らない程の賣行だ。氣は心だ。三冊手前につかはさう」との言葉に、流石のおやぢさんあつ氣にとられて了つた。玉手箱の匂ひだけとはこの事です―とあきらめられない顏つき

猫に小判

猫だつて小判を生かす事がないとは云へない。多年此の道で飯を食つて居ながら、不覺をとるなんてわれながらお話にもならないが、打明ければかうなんだ。一昨々年の事、知人の雑誌屋から呼びで見て貰ひたい品があるつていふので出かけると、そこの二階に田舎から仕入物に出て來たといふ男が持つてる品で早速下見をさせて貰ふと、北齋をはじめ、そうそうたる錦繪百七十枚だ。しかも手が切れさうに生新らしいものだ。

いちまつて値のつけやうがない思ひ切つて八十圓と口に出してしまふと、どうだらうお上りさんの顏色がサッと變つちまつた。シマッタと思つたがもう遅い。のどから手が出さうな品を、みすみすのがさなくつちやならないなんて、つらかつたネ。手前は何て馬鹿だと、自分をどやしたくなつたんです。がけ附値に狸いて品物を引込ましたは、役者が一枚上だつた。後から云つた事ですが、五圓位に云つておけば、喜んで手放して呉れたものをと。みんな後の祭です。だが早速御成道へ手を廻して、かくかくの品を持廻る者があつても、百圓以上に買ふなつて手當をつけた。

本人は所々持廻つたらしいが、結局一枚ゴゝ放し賣りで、それでもすつかり四百五十圓位にはなつたといふことです。騙をとり逃してしまつたこの話は、一生忘れられやしません。

浮ばれた話

『學者ならでは眞に物を生かし得ない』それも眞理だと、永い間の此の商賣から、つくづく感じさせられた話です。松澤老泉の言葉によれば、大鹽島家に傳來したものとの事だが、反古同様に扱はれてゐたものを、私が先代泉やへ二百圓で預かつて持つてゐた。賣りたくて賣りたくて大學へ擔ぎ込んだが落第、上野圖書館へ持つて行つたら、博物館へ見せると、又々持ち廻つた末、御親爺には追ひなからふが―とあまり乘氣になつては呉れぬ。そこへ栞が來て、久原家へ持つて行くからと借したが又々返されてしまつて、いかにももてあまして困た時、佐々木信綱先生が來られて、お氣に入りなのでたすかつた思ひだつたが、値段けとう〳〵〇〇〇圓でお迎した。めぐり巡つて矢張久原家へ納まつてゐると聞いたが、ボロ屑の中で我々が持つてゐたので浮かび上る瀬もなかつたのだ。

レコード値

島田翁藏の息が千葉縣東川あたりで手に入れたもの中に玄人の私が見ると『那軒自筆』を發見したので、二百圓で買取つた。すつかり製本して暮の市へ出したら二千何百圓といふ値が呼ばれて、鬼の首でもとつたやうにほくそ笑んだことだつたが、忘れられない一つ話になつてゐます。後にこれは岩崎家にはいつて、今なら一萬圓を下るまいと言はれてる品なんですともかくあの當時（大正三年）に一點で何千何百といふ値をもつたものとして最高レコードでせう。

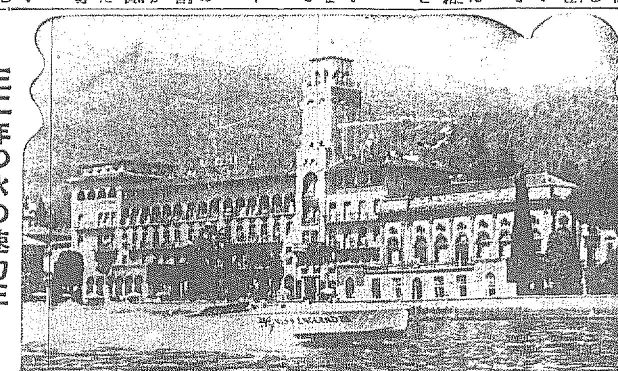

三一年の水の速力王 ミスイングランド第三世

【羅馬發】空、陸、水の三大世界記録を獨占してゐる英國は、本年度もその覇權を維持せんと、英國スポーツ界のパトロン、ウエークフィールド卿は快速艇『ミス・イングランド第三世』を建造し、スピード・モーター・ボート操縦の第一人者ケイ・ドン氏に依り伊太利ガルダ湖にかてテストを行つた結果、好成績を納めた。寫眞は、ガルダ湖を快走中の『ミス・イングランド第三世』

朝鮮の印象と詩歌（7）
白鳥省吾

木浦から光州に來ましたが、そこに建設された文明の力を感ずるのでありました。光州には洗濯をして居ります白衣の人々の群、公園には櫻の葉が繁つてをります。大和心が朝鮮の土に生ひつくやうにこの櫻といふ木が實に朝鮮の土に適してゐるやうに思はれるのであります。その時私は、小唄風にかういふことをうたつて見ました

ひかる光州公園に榮え
伸びる内鮮融和の姿
山に櫻よ川には砧

×　×

光州から京城へ、途中征戰の役や日清戰爭などを回顧いたしまして、とう〳〵祖國をあとに、旅愁を感じながら戰死した幾多の人々の靈をおもふのでありました。そして田園には田植をする人々の姿も見ねて來ました。その時即興的に次のやうな民謡が念頭に浮かびました

白鷺が泥田に下りて群れるやう
白い衣の田植ゑ人
見ればいつしか遠禿山も
日暮となれば薄紫よ

白鷺が泥田に下りて群がつて居るやうに、白い衣の田植する人の群が居る。見ればいつしか、さつきまであんなにも禿げてゐたやうに感じたその遠い禿山も、日暮となれば薄紫に、おぼろ〳〵と何といふ美はしい山であるだらうかといふ、かういふ心持ちであります

それより我が新羅、高麗、李朝の時に縁のある、樓門と石段と芍藥の花咲くゆかり深い水原の町を見て、最後に京城へまゐりました

京日詩壇
佐藤清選

幻の海
松澤茂

わたしの胸の
ときめきか
それとも海の
囁ひか

わたしの胸の
浮いた氣か
それとも潮か
瑠璃色の
眞夏の海の
幻よ

まだゞ
春もゆかめに
氣にかゝる
ショウインドの
海水着

靑草の上で
岡本朔

靑草の上に寢ころんで
碧い空を仰いでゐると
どこからともなく、ごむを帶びた様な音が絶えず聞えて來て
靑草の液汁が僕の心までしみこめばよいと思ふ
氷屋のみぞれの様な白雲が
僕の食慾をそゝるが
この甘つたるい感傷の記憶は過去のどこかにもあつたやうな
それとも夢であつたか
網へ離い白鳥が
助骨の間から
遥いあの碧空へヒラヒラ飛び去るのを知つた

靜かな小村
かじ・まさ一

靜かな村だ
何の音もしない
耳をすませば、其の音け――
私の懐しい、なつかしい、幕し
したしみのある音
木の葉の落ちるかすかなさゝやき
靜かな空氣に響く
けたゝましい鶏の鳴聲
小鳥のさへずる美しい音色
鶏のなく聲だ
清澄な大氣にさゝやく木の葉
岡で遊ぶらしき子供等の高聲が
ときれ〳〵に聞ゆる
靜かな空氣にふるふ音だ
わすれられたように、想ひ出された様に響く一日のすべての音だ
ほんとうに靜かな美しい村だ

作業
國　建之助

汗　シャベルの僕等に
日は眞赤に照る
ウーウ　暑い
じつと出來ない暑さ
工場の眞赤を感へ
溶鑛爐の波を見ろ
日！　二十八度
葉ッパ服となれ

影斜なり初夏の陽は照る　日根野直雄

暮れせまる川のおもてにうつるかげ白亞の橋のほのけかりけり　同

かけ橋の下ひくくめけし水鳥は鉛の流れに消えてゆきたり　富安

せまり來る波の大きさははかりゐつゝ橋梁のひといきれをおぼゆ　麗

橋の下にはれを待ちつつゐる船見ゆ夕餉煙たちのぼるなり　木尾綾子

ゆたかなる水の冷さを思ほへり田沿ひ小川の橋にかかりて　士井麗枝

橋げたを打ち込む人夫輪をなしてレビューダンスをしてゐたりけり　夏目樹乃樹

上流は雨降りたるか此の川の石橋あたり水たたへ居り　中平露香

神宮の橋の上よりおろがみつ御山の奥は鎮かりける　木尾露師

年古りし土橋に生ふるなづな草虫とどまりて鳴きしきるなり　横田鳥城

橋ぎはにしげり生ひたる野いばらはあさのまなこに心よきかも　小高風他子

橋づまの灯かげせせらぎに流れつつ川下の闇に消えてゆくなり　藤田一木

千住の橋の欄干に星仰ぎ近まり來るポンポンをきゝ（ルンペン時代）　北村静秀

石橋を渡りをはるに水音にまじりきこゆる風鈴のおと（仙嶽寺にて）　森谷彌太郎

梨花洞石南會（空々洞選）

山背葉屋ちりばめて溯らこく　佐人
山背葉溯づらの濁くなり　翠雨
空やけらかさ路沿ふ青葉風　山蛉
あ木こ木青葉山の寺　潮人
雛味噌ほろ苦き句の雨青葉　みつほ
溫泉に宿る朝の青葉かな　空々洞
黎明の青葉ひそけさ水の音　潮月

學藝だより

◇第二部谷澤勇次氏を中心にして生れた文藝誌『諸士』は年々隆盛に赴き今回清新なる諸士六月號を出した

朝の話題

國際學界の世話役新渡戸稲造博士と並び稱せられる田中舘愛橘博士が去る十一日入城、翌十二日總督府へ向け北上した

◇同理學博士は人も知る本年七十七歳の老翁、當日、京城驛に出迎へたのは山田城大總長と上野教授夫人

◇山田總長は白髮の博士を東窓に一見して剛迸に進み歩調に下り立つた老先輩に心からその旅の勞を謝した

◇博士今回の渡歐は、その常任理事をつとむる國際學術協力會議出席が目的、同今次の會議案の一つ、中等學校の地歷教科書に、國際協力精神を盛るべく計らふといふ一項がある。而して教育界の一部に國際聯盟主催の下に『國際教育家會議を起せ』といふ聲が揚つてるそれ等相俟つて、歐米人の東洋事情に疎い理解が、少しでも矯されると結構、われ〳〵は田中舘老博士の御活動を感謝し、その旅の恙なきを祈る

日根野直雄氏送別短歌會（下）
於森谷彌太郎宅　日根野直雄選

橋ぎはに節賣りの子が打ち鳴らす鉄の音にひろゝけし市　鎌田鳳雪子

砂の上にくつきり落す橋げたの陰　堀田一木

宗教 自己本念の姿
まとまらぬ宗教心
我観寺生寄

自己宗教は世を救ひ人倫を全うせしめん爲め地上樂土の出現を願ふ者世人一般の宿望とする處ならんか、たゞ〳〵自宗顯現を基調とし其あまり他宗を邪説の權化として極端なる排斥の態度に出づるを散聞する。余輩未だ自己の宗教として採擇に苦しむ所謂なしとせず。『只信せよ』を以つて自己最上の安心立命の一途とするは之また不具の地に至るは必定かと思ふのみ。人々をして信せしむるに稍役不足を感ずるは宗教家其者の人間的生存を意識すればなり。思ふに宗教即ち自己の身心をして備まざる方途を認識せる時其ものにある我世に勝てり……即ち偶者のみの知る世界に非ず自己本念の姿ならむか

金剛山と佛徒（十九）
前田寛

李朝王宗正

第二十三代正宗王は清乾隆四十二年、後桃園天皇安永六年皇紀二四三七年より清嘉慶五年光格天皇寛政十二年皇紀二四六〇年に到る二十三年間の王位にあつたが正宗が即位するや其父思悼世子に追諡して莊獻贈垂恩といひ陵を永祐園と言つた。しかも園の形局淺狹にして旨に叶はなかつたので地を水原の花山に相して十三年を以つて總護使金煜をして新園をきづいて之を遷さしめた。これが即ち顯隆園である。王は又金剛山神溪寺を以つて顯隆園の願堂となした

智濯和尚

知濯は俗姓韓氏で、蓮城と號し湖州の人であつて清の乾隆十五年（英祖王二十六年）を以て生れた、早歳にして見佛山、江西寺の性聽に投じて出家し翫月玩月二老に見ゆ、金剛、寶蓋兩山に迴りまる三角山に居つて三峰とも號してゐる。清の道光十九年（憲宗王五年皇紀二四九九年）に金剛山長安寺地藏庵に於て入寂した時に報齢九十歳である

臨終の偈に曰く
驀動塵修諸善行　萬法歸一一歸空
自家本來未成就　九十年光幻夢中

と、法系は次のやうである
西山、鞭羊、月潭、喚醒、湖月、玩月、漢巖、華嶽、華潭

三峰集といふのがあるがこれは門人の編次したもので集中の詩偈は禪家の風格を示して面白い

敬和和尚

清の道光三十年孝明天皇嘉永三年皇紀二五一〇年より清の同治二年孝明天皇文久三年皇紀二五二三年の治世にあつた李朝第二十六代哲宗王の時代に華潭敬和を出し、白坡亘璇等の演化も亦この時であつた

敬和號は示衆といひ法號は華潭、姓は朴で慶南密陽の人である乾隆丙午（五十一年正祖王十年）を以つて生れた。年十八歳の時京畿道楊州の華陽寺の月華性讃に就て削髮して寶蓋山石臺庵に於て月岸果師に從ひ受戒した。而してその受法は華嶽覺知識にあつたのである

震黙飛錫寶遊、華嚴大會の主といはれた。清嘉慶二十年乙亥よりはじめ、名山法席五十五凡そ八十三會道場講筵をけなさず臨席に至らざること實に四十年。湖南の知異山に瑞鳳斗玉に遂ひ拈頌格外の法を學得した

多く關東（江原道）寶蓋山、石臺庵に住して華嚴涅槃諸經を閲してゐたが一夜夢に明月の異あり又嘗て金剛山摩訶衍庵に於て夜大衆を説き夢に文殊菩薩の大に金鐘を打つて聲が西邊に振ふのを見た

慶南蔚南の海印寺に坐禪して次の語を得た

我今解乳如來性。如來今在我身中。我與如來無差別。如來即是我眞如

時ち忽然大悟して曰く『此非夢中作、而我則已踏踏睡矣』と。語錄の眼の頌六十七品を演べた。後に京畿加平の雲岳山懸燈寺に入り從來を散じて定慧を專精にした。時に年六十三歳戊申（清道光二十八年皇紀二五〇八年）に弟子を召して示寂をつげた。こゝで門人懇眼が十念を請ふた。乃ち微晒して曰く『小衆著於念佛』と。筆を染めて臨寂の詩を書して遂に化した

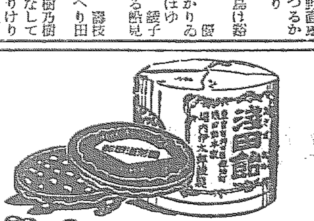

淺田飴

たんせき一切
感冒、百日咳
喘息肺病
よわき人
咽喉の痛み
聲の出ない人など

固形淺田飴

固形淺田飴は旅行、遠足、演説、集會、觀劇等の人混中に用ひて咽喉を保護し殺菌力旺盛なり甘味芳香にして攜帯至便の愛用品

定價

各藥店にあり

金鶴香油

●超スピードで頭痛をなほすノーシン●

サクラビール

一歩又一歩（ステップ・バイ・ステップ）
堅實に―
確實に―
サクラが築く
健康と幸福の殿堂！

王冠景品付賣出中

黄色王冠の裏に等級が印刷してありますから、これと引換に、お買上げの酒店にて下記の景品を差上げます

景品（ビール一本毎に）
1等 拾圓（商品券）
2等 壹圓（〃）
3等 五拾錢（〃）
4等 拾錢
5等 五錢
6等 壹錢（切手）

資本金五百萬円
朝鮮火災
本店 京城朝鮮

山口銀行
京城支店

レーベン一服きゝめに感服
強精劑！

養鶏及家畜飼料
京城府古市町（電話本局五四一番）
澤浦精米所飼料部

產婦人科（入院隨意）
醫學博士 橋本吉藏
京城府岡崎町七 電話龍山五八〇番

濕布に
EXIHOS
エキホス

肺炎・肋膜炎
胸痛・神經痛

液狀濕布の如き屢々交換する要なく從つて病者の安靜を害せず又看護者の手數を省く

包裝 一〇〇瓦入 二五〇瓦入 五〇〇瓦入 二キロ入
（全國藥店にあり）

發賣元 鐵田武長兵衛商店 鹽野義商店
製造元 二巳合名會社 大阪市東區道修町

オリムピック氣分

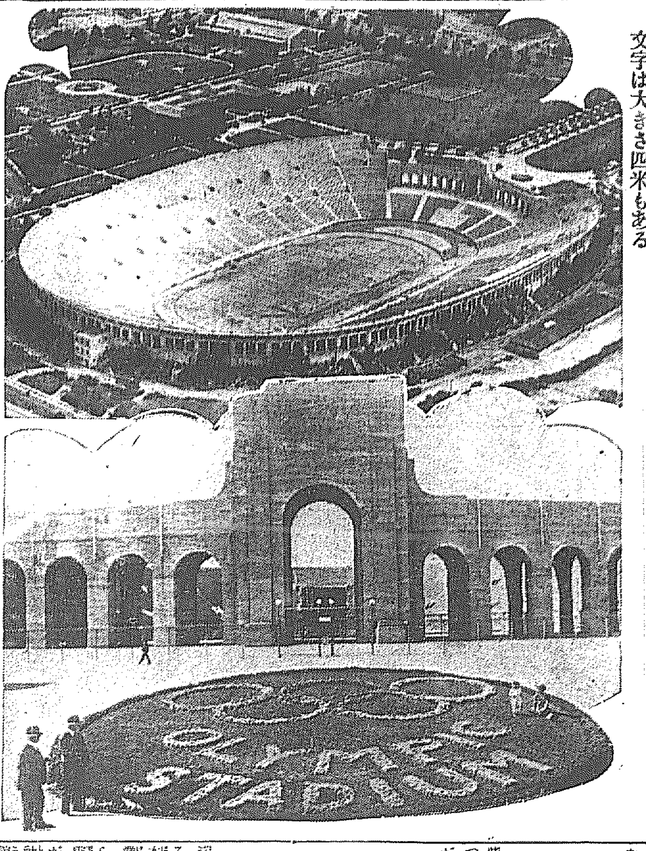

【ロスアンゼルス發】（上）晴れの大會スタヂウム全景で優に十萬五千人を容るゝに足るもの（下）スタヂウム前面に描かれた文字の花園、直徑十米突の圓形に美しく咲き揃つた花の文字は大きさ四米もある

二道溝、頭道溝 匪賊襲撃の情報
兩地とも目下嚴戒中

【間島十六日發電】十五日夜約四百名の匪賊は延吉縣二道溝より一里の地點舒芳溝附近に進出しつゝあり同方面の住民は頭道溝に避難しつゝある、また安圖縣古洞河北方より南下しつゝある約八百名の匪賊は二道溝の西方四里の地點チウセイコウに進出し來り二道溝および頭道溝を襲撃すべしとの情報あり目下嚴戒中

敦化附近に 匪賊再三襲來す
いづれも撃退さる

【間島十六日發電】一、十五日午前二時卅分敦化縣城に約一千の匪賊襲撃し來り我軍は交戰の結果これを撃退した、我が軍の戰死三名匪に多大の損害を與へたるもなほ逆襲の形勢あり嚴戒中

二、同日同時刻頃大橋守備隊は約二百の匪賊に襲撃され暫時應戰の後これを撃退した匪は死傷數十を遺棄したが彼等は救國軍の腕章をつけ機關銃および迫擊砲を有してゐる

三、騎子守備隊は十五日午前七時頃三百名の匪賊に襲撃されたがこれに應戰撃退した

四、大石頭河子守備隊も同じく匪賊に襲撃されたがこれを撃退した匪賊は槍三、青竜刀一、銃劍二、小銃、拳銃各一、彈藥二百發を遺棄して逃走した

三道溝の匪賊 逆襲の形勢
日滿聯合軍と對峙中

【間島十六日發電】三道溝の大匪賊團は我守備隊に擊破され潰走したが更に約一千三百名の匪賊集結し逆襲の形勢にあるので日滿聯合軍が對峙中である

燒失家屋四百 掠奪は十二萬圓
―死傷者三十五名― 三道溝の被害判明

【間島特電】六日の匪賊に襲撃された三道溝の被害狀況につき同地救援の爲出張中であつた末松警察部長は十六日正午龍井に歸來した匪賊の被害狀況について語る

匪賊に○○されたる在留邦人十名（男六、女四、）同負傷者十五名、鮮滿國軍の死者十名燒拂はれたる朝鮮人家屋約百戸（價格約二萬圓位）滿洲國人家屋三百七十戸でこのうちには公安局、郵便局、電話公司、財務署等官公署を始め滿洲國兵舍、小學校等が悉く灰燼に歸し、この損害は少くも十五萬圓は下らざるべく、食品の掠奪をうけたる朝鮮人の被害約五萬圓、滿洲人側も萬圓以上と推測されてゐる一方匪賊の損害は死傷者約六十名で現場附近に遺棄されてあつた、ほか長槍卅一、ピストル十四その他刀劍類のもの十九を我警察分署と救援に向つた東間部守備隊の兒島部隊で鹵獲した

赤の教員
◇懲役二年

【釜山】山下榮吉、上田米太郎に係る治安維持法違反事件の公判は十六日午後三時から釜山地方法院に於て加藤裁判長係で開廷された被告等は教職にある身をもつて共產主義の思想の理論を國際化しこれを小學校、普通學校の教員たらんとする師範生徒に宣傳し『新興教育』なる月刊雜誌を刊行して共產主義思想の宣傳に努めたもので柳原檢事は約四十分に亙る峻烈なる論告をなし被告兩名に對し各懲役二年を求刑した

蠶種を密造
伊川農會で 發見取調中

【伊川】江原道伊川郡農會では蠶種製造に意を用ひ蠶種の統一を計り當局の許可を得ずに蠶種の密造を行つてゐるが、今回伊川郡板橋面、樂壤面で指定認可なき蠶種を發見し嚴重調査中である

赤から黑へ―
警官の服裝變る 來年からモダンに
警務局で考案中

朝鮮警察官の正服正帽の赤線は、他の理由もあるとしても少くとも現代味に缺け、遊び色で、これが改正は早くから叫ばれてゐたが、本府警務局では、いよく來年度より改正するもの如く目下內地警察官服裝に準據して考案中である、改正服裝は帽子及襟部袖口上の赤線を全廢し金部色と、帽子には階級に應じて銀、金線を卷き常に警察章を用ふることゝし、帽子、劍章とも平常、禮式の二樣に制定することになつてゐる襟章は從來赤線であつたものを標章にし、襟に警察マークをつけることになり今までの服裝とは似ても似つかぬモダンなものである

溥儀執政本社に 寫眞筆跡を御貸下
新興滿蒙博の爲に

【長春特電】本社主催新興滿蒙博覽會の件に關し本社三井學藝部長は十六日午前十時執政府に參候し中島氏を通じて挨拶し且寫眞筆蹟の貸下をお願みしたところ執政は折柄隨從を相手に庭球に興じてゐられたが博覽會の趣旨を聞かれて快くわざく〳〵庭球を止め居室に入つて自ら寫眞を取出し裝飾されてゐる額縁に『務言聽正』大同元年孟夏題とスラ〳〵と而もみごとに書かれて貸下げられた

府內の傳染病 十五日十名發生
依然として續發す

京城府内に於ける十五日の各種傳染病發生數は 痘瘡五、腸チフス一、發疹熱一、パラチフス一、赤痢一、流行性腦膜炎一、計一〇 で依然として猖獗の兆を示してゐる

コレラの脅威！ 全鮮的に大豫防
南北兩支に猖獗

上海のコレラは猖獗を極め、今日已に三百餘名の患者を出すに至つたが更に天津方面にも多數發生した朝鮮は非常に危險な狀態におちいつた、これに對し本府衛生課では忠北、江原、咸南北の四道を除く九道の水上生活者、接客業者其他特種地方民に對し一齊豫防注射を實施することになり目下注射ワクチン液の製造に配給されてゐる更に上海、天津兩地を指定地と定め、この航路を有する港灣に對し一齊に嚴重なる防疫を行はれることゝなつた

隧道內で 足を轢かる
酒に醉拂ひ ごろ寢して

【城津】端川郡新興面永興里金順龍（三二）は十四日夕咸鏡線日新、端川驛間の隧道で兩足先きを轢傷され線路に打倒れて居たのを午後七時頃同驛保線工夫が發見直にハンドカーで城津に運び鐵道病院で應急手當の上道立城津醫院に入院せしめ手術を行つたが幸ひに生命には別狀なき模樣である原因は目下取調中なるも酒に醉ひ隧道內に臥て居たものらしい

新興滿蒙博に 電氣、機械館增設
益々內容を充實す

滿蒙のすべてに明確な認識を與へる本社主催『新興滿蒙博覽會』は本館を中心として滿蒙資源館、產業館、國防館などの獨立館が設けられることになつてゐたが、その電氣ならびに機械に關する出品物が各方面より殺到して來たので本社では特に二百餘坪の電氣、機械館を獨立急設することになつた、これで新興滿蒙に對する貳般の出品物が揃ひよく〳〵內容充實したわけである

×

なほ一般からの出品も有力なものが次から次へと申込まれてゐるが締切期限も迫つて來たから希望者は至急申込まれたい

×

また會期內に設置を許可する即賣店や飲食店は盛況を豫想して早くも申込滿員となり博覽會の前景氣の盛んなことを證してゐる

喧嘩から 相手を殺した
二人の男求刑

些細なことから相手を毆り或は蹴つて遂に死に致らしめた二人の男が十六日京城地方法院で裁かれた

◇

高陽郡漢芝面新堂里李敎（三）は本年五月十日頃昌慶苑所有の鐵路五丁目二五番地の取毀し工事中李は古板一枚を持ち歸らんとするを大工の都在鎬が發見し泥棒云々したことから口論となり被告李は柳の頭面を數回毆打し左手で〇〇を突き上げたので柳はそのまゝ昏倒し應急手當を加へたが遂に同日午後七時死亡したものである

◇

府內孝悌洞一〇五豆腐業李寬中は本年五月十三日獎子八名の勞働者を東崇洞東方山林中で雇つたが、些細なことから其の知人數名を招待した林甫根（二）の高義順と口論を初め、果ては大立廻りを演じ被告は石塊を以つて高の頭部を數回强打し遂に死に致らしめたものである

◇

前記被告兩名に對し檢事は懲役四年の求刑をなした判決言渡しは二十三日の豫定

平南自慢の 動く出品
ゴム靴や靴下などの 特產品を實演計畫

【平壤】七月廿一日から九月八日まで京城景福宮に於て開催の本社主催滿蒙博覽會へ平安南道からは砂糖、燒酎、ゴム靴、耐火煉瓦、靴下、石鹸、苹果、澱粉、水產物其他の出品を見ることゝなる模樣で殊にゴム靴、靴下等はこれが製造を實演の計畫で動く出品として一般觀覽者の人氣を呼ばんと期待されてゐる

水利組合の 貯水池で心中
全州地方法院の 雇員と元交換手

【全州特電】去る九日全州地方法院雇員大木武夫と元全州郵便局交換手片岡妙子は行方不明となり關係者に搜査願ひが出てをり、かれて戀仲であり兩家でも非常に心配してゐたが十六日午後三時全州水利大雅貯水池に二人の死體が浮び上つたのを發見され全州に送られた

八十五歳の 母堂と劇的對面
凱旋の野村將軍

【東京特電】凱旋の途中京都都ホテルに一泊靜養した第三艦隊司令長官野村中將は十六日午前八時廿分京都驛發、途中までも出迎へのしげ子夫人水野副官と共に東上午後三時三十八分國府津驛着自動車で相州鎌倉の邸館に入つた、同邸には將軍の凱旋を一日千秋の思ひで待ち侘びる母堂そと子さん（八五）が住はれ、暫時の變つた姿に悲みのうちにも喜びの劇的對面が交された

宮田保氏昨夜出發

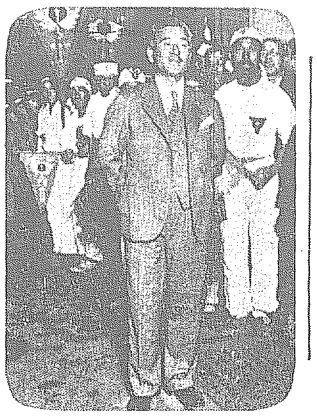

半島運動界の權威者として知られてゐる本社々友、朝鮮體育協會理事宮田保氏は十六日午後九時五分發列車にて、歐米體育視察をかねオリンピック見學の途につかれたが、驛頭には朝鮮體育協會員をはじめ、運動關係者多數の見送りあり賑んであつた（寫眞は同夜京城驛頭の宮田氏）

蒙古の「天鬼」
と威名を謳はるゝ日本人濱從三氏が、蒙古獨立の大血戰中意外にも驚く大記事を講談倶樂部七月號に發表、一讀感動の大文字である。

新馬賊又も出現
鍾路のカフェーに 再び鍾路署に御用

新馬賊と稱し鍾路のカフェーを荒した府內觀井洞八三番地崔東鎭（二）は四月十二日鍾路署に逮捕されたことは既報の通りであるが、その後同署を放免され、またもや十五日夕刻樂園洞太平洋カフェーで暴れ込み、ビール一打を强要、一圓二十錢で飲料したところを鍾路署員に御用となる

盜んだ貯金帳で 一仕事たくらむ
局員に發見されて失敗 元山局窓口の捕物

【元山】十四日午後十一時頃元山郵便局窓口に十七八歲位の一朝鮮人が來り元山府築町九十一番地中村龍校氏名義の六百圓預入の郵便貯金通帳を差出し三百圓を引出さんとしたが係員が不審を抱き試みに取調べた結果其の十二日附で同人より盜難の屆出があつたのでこの旨訊問に及ぶと同少年は矢庭に逃げ出さうとしたので共助で取押さへ元山署に突出した右は清津府新砂町居住金鍾○（一七）といひ同地で知合つた氏名不詳の內地人をたよつて元山に來り十二日正午頃前記中村方留守宅に忍び込み箪笥の抽出にあつた右六百圓預入の元山局郵便貯金帳を窃取し十三日夜榮町の某飲食店で右通帳を抵當に二十圓餘飲食しその金の仕拂ひに同飲食店主を伴ひ元山局に引出しに行き局員の爲め發覺されたものであるが共犯の取調べにより背後に內地人某が糸を引いてゐること判明目下共犯者搜査中である

女連の 大賭博
科料の上に お目玉頂戴

【安州】博川邑の料亭金某方で十三日午後四時より同亭抱へ妓生鄭某化（二）外七名の女連は車座になり花札で賭博を開帳中博川署員に踏み込まれ文字通りの落花狼藉の始態を演じ一網に檢擧されたが中流其他の細君連も交つてをり即決科料の上懇々と將來を諭された

平南中和に 三人組强盜

【平壤特電】十五日午前二時三十分頃平南中和郡天谷面天山里金澤瑞（三）方へ三人組の强盜侵入し、澤瑞外二名を毆り重輕傷を負はせ現金三百五十圓を强奪逃走した、その筋では非常線を張つて犯人捜査中である

傍聽人が 拳銃を發射
ベルギー下院で

【ブリユツセル十五日發電】本日午後ベルギー下院の議事進行中傍聽席にあつた一鑛夫は突如社會黨の議席に向けピストルを亂射した犯人は直に逮捕された

懸賞附で 馬占山軍を討伐
黑龍江省長の督勵

【ハルビン十六日發電】海倫拜泉間に出沒してゐた馬占山軍は十四日より南下し始め望奎を根據に附近擾亂を策中、一方黑龍江省長鄭志遠は望奎附近の黑龍江軍に對し殲滅せよと嚴命し、馬占山軍を殲滅した部隊には直に馬占山が拉致した紙幣全部を賞金として提供すると懸賞附で部下を督勵、兵匪の徹底的討伐を激勵してゐる

殖銀勝つ
對商銀二回戰 京城軟球聯盟戰

京城軟球聯盟第二回殖銀對商銀の試合は十六日午後五時から朝鮮銀行コートに於て擧行されたが商銀島川、劉振はず殖銀は優勝組二組を殘して勝つたその成績は左の通り

▲第一ラウンド

商銀		殖銀
（伊野田）山口	四―三	野金（副）
（茂金）田	三―四	（朴洪）
（寺中）田尾	二―四	大山（平西）
（朴洪）劉	四―一	矢黃（田）
（劉島）川	四―〇	地吉（村田）

▲第二ラウンド

（伊野田）山口	〇―四	（朴洪）
（朴洪）劉	三―四	大山（平西）

▲第三ラウンド

（劉島）川	二―四	（朴洪）

40對2 ヒット29本
京電對全群山

連勝中の京電野球部は十六日全群山軍と對戰、京電ヒット二十九本を出し四十對二で勝つた

岩井壽伯の 個展明日から
本社來青閣で

岩井壽一郎畫伯の洋畫個人展覽會は十七日から本社來青閣で開催の豫定であつたが、都合により明十八日から五日間開くことに變更した

守田勘彌逝く
十六日大阪で

【大阪電報】名優守田勘彌は昨秋の舞臺で病に冒され大阪帝大病院に入院加療中十六日午前十時三十五分遂に逝去した享年四十八（寫眞は逝ける勘彌）

專大野球部來鮮

【東京電報】專修大學野球部は今回、大連、奉天、朝鮮の各地に遠征することゝなり選手十五名は吉田部長に引率され二十一日西下する豫定であるが右各地で轉戰歸京は七月下旬の豫定

御挨拶

在城中ニ於ケル多大ナル御懇情ヲ謝シ將來ノ御眷顧ヲ奉冀上候又御送別其他御手厚キ御款待ヲ衷心ヨリ奉感謝候御多忙中而カモ夜分御見送ヲ辱フシタル御芳志ニ向テ深厚ナル謝意ヲ捧ケ申シ候

古田廉三郎
同 萬龜子

耳の病 耳遠なり 耳鳴り 中耳炎等

これだく〜と男も女も喜ぶ珍本の大亂賣
男女の秘密草紙
性の享樂の魔窟の卷
結婚の卷
邪淫戒の卷
色魔の卷
博報館

贊化病院 京城府明治町一丁目
內科 小兒科 入院隨意 普通病室 傳染病室 古城憲治

登錄商標 りん病 めりんこけ
安東萬正堂 朝鮮總支店

南滿洲鐵道株式會社
大連市監部通 いわきホテル 代表電話七一一六一番
宿泊料は時勢に鑑み御安く親切に御待遇申上げます 各室內スチーム暖房裝置 各室內電話設備完備

年數御相談 恩給金融 誠實第一 親切第一 森田耕

菓子ツカミ器 半額 大泉製作所

諸印彫刻 千代田號 京城府本町一丁目

京日案內

よきこゑの出る藥
音聲家必携藥 美音錠
主効 音聲を清爽にし 聲のかれ 咽喉の痛み等に大効あり 全國藥店にあり
定價 武拾錢、五十錢 光琳梅形容器付五十錢
本舖 吉田萬珠堂 東京日本橋區米澤町二ノ一 振替東京三三〇六
私共が永年愛用致して居ります美音錠は咽喉を潤し聲量の疲勞を癒すばかりでなく音聲を美化するに誠に有効であると信じます 杵屋和風

料理の友 七月號
野菜一夜漬
晩の獻立
十錢以下の肉料理
京味たつぷりの日本料理
盛夏の佳肴
客向即席料理四種
解脱の心
手藝
家庭で出來る食パン
ビール漫談
メロンの話
料理の友社

特別案內
外科 內科 花柳病 性病 淋病 島崎病院
讓店
電話
恩給
貸室
恩給
賣地
玉突
貸家
賣地

命の最高峰 (144)

平山蘆江作 布施春長畫

『麗アちやん、僕は君を信用してるんだぜ。只漠然と聞いてるだけなんだ。あの男が、君の内に泊つた事を、越君が——君の御亭主が、承知であらうと、なからうと、そんな事、僕にとつて、何も問題ぢやないんだ。只偶然の機會に、話がそこへ行つたまでさ。はははは、聞い方に聞かないでくれたまへな』

白崎が聲の調子をかへる。

麗沙子は黙つてあるいた。

『けけは、今の話は非常に君の神經を尖らした樣だ。失敬々々、もつと他の話をしよう。消化活動にかけつてから、君に一度も殺らしい役がつかなかつたが、今度はすばらしい計畫が成立つたんだぜ。けふ其事で久我先生に來て頂い

たんだが、今度はすばらしい役だ『命の最高峰』以上といふ役でれ大いに、君を光らせようと思ふんだが、お互に、大に研究しようよ』

『ありがたう』

『ありがたうぢやない、もう少し實を入れた返事をしてくれたまへな。なアに、久我先生はとり込んであるんだし、君と僕とが氣を揃へて、一奮闘すれあ、秋のシーズンは、我等でさらつてゆけるにきまつてるよ』

『ありがたう』

『まだ秘密だが、今度はトーキーといふ話だ。君、くさらないでしつかりやつてくれたまへね』

『ありがたう』

『はははは、何でもありがたうだ。仕樣がねえなア、麗アちやん、僕あんな話をいつたもんだから、君け、君の良人に對して、僕が、あの話をつげ口でもすると思つてるらしいが——』

『そんな事思やしません』

『いや、思つてるらしい。僕は、そんな卑劣な事をしやしないよ。それとこれとは別なんだ——只、

有効確實にして禍根を斷たせる
マラリア特効丸
京城府元町二丁目八十八
㊗ 林藥房
販賣店各地にあり

更に角、まア御明瞭にいつて見れげだね——』

白崎はへんな目つきをして、麗沙子を見つめながら、深長な意味を含めて。

『君と僕とが、密接に提携しようと思つてゐるんだ。密接にね。といつたつて、くどいやうだが、藝術の密接なんだぜ。同時に、あの山路つて男と君の關係に疑ひの目を光らしてさ、それを君の良人に告げ口しようたんて事を考へてゐるんでもないぜ』

代表的なら漬は
殖産なら漬
永樂町市場
本舗 田中漬物店

こんな風に云ひながら、白崎はいや味らしく、麗沙子にすりよつて來る。

『白崎さん』

京城名物[illegible]

麗沙子はきつぱり云つて立ち止まつた。

『何だい』

『日光旅館へはあなただけいらして下さい。そして、何なりとも、あなたの仰言りたい事を無遠慮に御自由に、趣へ仰言つて下さい。私は少しもかまひません。どうぞ』

『おい／＼、麗アちやん、——それは——その事は——』

『さよなら、私がそばにゐると、仰言りにくい事もあるだらうと思ひます、ではさよなら』

くるりと向直つて麗沙子は一切おかまひなしに、停車場の方へ逆戻りをはじめた。

『おい／＼、誤解しちやいけないよ。ね麗アちやん、麗アちやんたら——』

白崎が追かけて來る。麗沙子は決してふりむかなかつた。前へ立ちふさがれば、横にそれる、手を引けばしづかにふりはなす。その間にも留らず、白崎は何か云ひつゞけたが、麗沙子は一切をとりあげずに、どん／＼停車場へ立戻つた。

それは丁度日が暮れかゝるほどの時刻だつた。そして、間もなく上りの汽車が止まつた。麗沙子はわざと三等の切符を買つてゐた。白崎も、同じ客車にのり込んで、麗沙子の身近に坐らうとしたが、客がこみ合つてゐるので、さうもならなかつた。

客ののりおりする度毎に、白崎は麗沙子をつけまはしたが、麗沙子は小聲ながら決心のほどを示しつゝ、

『白崎さん、私につきまとけないで下さい。あんまりつきまとふとなるだけ人ごみの中で、私、どなりますわ』と宣告した

映畫・演藝

不況の米國興行界に 更に一大打撃 單位を十仙に落して 國庫の收入を圖る

世界各國この不況で政府は赤字切拔の一辨法として關税増徴をやつて居り我が國に於ける興行税問題もひとしきり相當やかましかつたものであり又將來も興行税に對しては幾多の問題が殘されてゐる有樣である、一方米國政府では國庫收入の激減を補ふ爲く興行税に目をつけ從來四十四仙以下は賦課されなかつたものが其單位を十仙に引下げた爲十仙以上の入場料には一様税率を以て課税されることになり全米興行界の大問題となつてゐるが政府はこの新税率によつて年一億一千萬弗の巨額が國庫收入となる譯である。然し現在の税率は一九三四年七月一日迄と言ふことになつてゐるから反對の猛運動が開始されて各方面とも其成行を注視してゐる

大體出揃つた 各社の盆映畫

怪談ものお姿を消す

邦畫各社のお盆映畫が大體揃つた樣だ、今年はめづらしく怪談ものが今の所見當らない然しながらお盆を前後して怪談物や山や海をバックとした夏に相應しいものが可成り製作される事に傑作と總りないだらうと想像される、さて日活は稻垣浩監督片岡千恵蔵主演『旗は青空』と伊奈精一監督大河内傳次郎、相良愛子、谷幹一、横山運平主演『地獄の眼鏡』の二大トーキーで、松竹はまだ不極りを見ないが新派花形作『不如歸』を五所平之助監督が林長二郎、川崎弘子主演で映畫化することになつてゐるから多分これが出るであらう新興は阪妻の『神變麝香猫』前篇と例の入江、中野主演溝口監督の滿洲ロケ物『滿蒙建國の黎明』で東活は河部五郎、月形龍之助主演になる『三千世界陳皮毛』と三星監督、中野かほる主演『丸の内お酒落歎樣』を河合は吉村監督琴糸路主演の大作を製作するとになつてゐる

『上海特急』觀賞會

齒專映畫鑑賞會

擴き付きさうなモロッコの砂の上から、どしや降りのウイナへ引あげた靴下は、もうずぶぬれだつた。戰爭、女は女は、何をして食つて行くのか？ジョセフ・フオン・スタンバークは雨のしよぼ降るダニューブの郷愁に一人泣きたがらじつとこの女を凝視めてゐた

ダニューブ河の畔に拾めた間諜X27號の『眞心』その『眞心』そのまゝを抱いた女が再び北動亂の北京停車場に上海特急を待つてゐるのだ。スタンバークはこの女の『眞心』をもう一度スクリーンの上に燒付けようとしてゐる、例へそんな女がこの世の中にゐなくともよい、ほんとうの『眞心』だけが見出せればいゝのだ

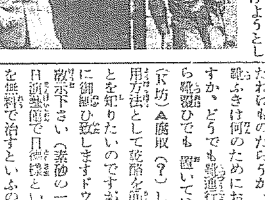

上海リリー、女はさう呼ばれてゐた、港から港へと流れ歩く女、海千山千の女、そんな噂が絶えなかつた、だから若い英國軍醫が彼の女の側から姿を消したのもさうだつた

動亂のけはひ激しき北京停車場は各國人によつて埋められてゐた。そこで女は計らずも、忘れた筈の軍醫に巡り逢つた。お定りの冷たいあいさつだつた。だが冷たい唇に比して彼の瞳は異樣に輝いてゐた

間もなく、暴徒に依つて列車は占領され、乘客は彼等の捕虜となつた

暴徒の指揮者チャンは、彼女に迫つた、いつもの上海リリーならば、わけもなくなびいて行つたのに、今の彼女は軍醫の事で一ぱいだつた

彼女は、チャンに代償を求めた軍醫を助けてもらうために

翌日乘客は皆列車に戻された、だが軍醫の姿だけは見當らなかつた、女は軍醫を求めて町を彷徨つた、探し求めた末、やつと見つけた軍醫は今、燒火箸で兩眼をえぐり取られようとしてゐる、女の哀願だがかんじんのチャンは、米國歸りの支那女傑に『しつと』の刃で刺されてしまつた再び暴徒は擴大された愛難の幾時かの後、乘客の喝采をのせて、上海向けて、動き出した

列車の中で軍醫は初めて女の眞實の『眞心』を見出すに至ふスタンバークを否定せるハッピー・エンドで終つてゐる

『間諜X27號』以後のスタンバークと、デートリッヒのよき結合が何をファン諸氏に訴へるか？(齒專映畫鑑賞會同人記)(寫眞は其一場面)

讀者らん

▲大邱五十入らうとするから、てゐたが次に來たお客樣は丁寧に靴をぬいで上つてゐたのはどうしたわけか、看護婦や醫者達はみんな靴のまゝ出入してゐるのに吾々の靴は脱がせるのだらうか、大邱入口の靴ぬきは何のためにおいてゐるんですか、どうでも靴通行が許せぬならば靴袋でも置いてけ如何です(下坊)▲腐敗(?)した牛乳の利用方法として乾酪を簡單に造ることを知りたいのですが御承知の方に御教へ願ひ致しますドウゾ簡單に御教示下さい(某砂の一婦人)▲先日敦賀局で日樣といふ人が急病を無料で治すといふので醫々仁川から行きましたが、一寸も治らんので歸ると申しましたら三十圓の藥代を買へと申され、それを買ひ國樣と思ふて歸つて困りますが大山醫師で本町警察署に拘留された由同病者は氣を付けなさい(仁川女)▲雨が降ると不潔に溢い虫が湧きは上つて困ります。適宜で能率的な驅除法御存じの方、お教へ下さいませ(A女)▲十四日夜九時半頃龍山驛前の二階の西側の窓から大量の水を流した奴を御存じの方がありましたらどんな奴だつたかお知らせ下さい御禮をしてやらうと思ひますから(ずぶ濡れにされた者)▲十四日東大門行府營バス(一、〇一一號)午後九時頃乘車のミス・バスガールよ、客に對して今少し親切にしたら如何ですか？乘換券二回迄行不可能な事(そばでみとつた生)▲府内〇〇なものですが、實に鼻息のあらい中の生徒です、今夏季休暇を利用し天幕生活を營みたいのですが京畿道内位で何處か適した所は無いでせうか、なるべく泳げる所へ人の少い所を望むのです、どなたか教へて下さい(訪ね生)▲府内諸學校よ生徒の運動の試合に全生徒を強制的に行かしめるのには少し反省して貰ひたい、休日を待ち望んで遊び廻る者もある裏には、それを有効に用ひようと意氣込んでゐる者も少くないであらう、それを强制的に行かすとは第一學校存在の第一義に反してゐる應援に來られたら選手は成る程嬉しいであらうが寸暇の時間も空費することを恐れてゐる人々の感じは。應援隊が行つたとて勝つものではない、〇〇との野球戰を見よ、私かくの如きことはこれから後もある事と反省を促す(一讀者)▲(有本殿子様)私も最近東京から歸つて來た者ですが朝鮮にホールがなくて退屈してゐますお相手をさせて下さい、今日金で修溶中の町にて失ひました御氣付の方は本町署へ御屆け下さい。(リダ)▲漆黒のテリヤ種の洋犬初すが紙上にても御在所を知らせて下されば直ぐ出勤致します(フホ)…電話一七二四番まで御知らせ下さい(愛犬生)

今日の新刊

(總督府圖書課調)

那文部 改訂普及版金融組合撤山根恩 ▲貨物運賃等級表 長田市三 ▲久木(六月號)末山晃 ▲日無線月報(第十號)加藤欽一 良 ▲浄光(第六卷第六號)岩口重 馬山無線月報(第十號) ▲月報(五月號)油谷保三 ▲子供の友(第十九號)正木傳作 ▲朝鮮取引所月報(第五號)手賀常五郎 ▲會寧支部報(五月號)永井勝次郎 ▲朝鮮化粧品 小間物商報(二七五號)土井二 ▲京城勞報(第一七五號)上井 ▲鮮文部 鋼南 月報(第八十六號)同人 ▲其他六 ▲村上隆巳 ▲朝鮮文無機化學講義 李丁玉 ▲洪州李氏 世譜(二冊)李寅柱

新刊紹介

●朝鮮警察新聞二十(一號十五錢(京城南米倉町二一〇朝鮮新聞社發行)●合朋六月號二十錢(大連柳町三滿洲堂敗會發行)●眞人 六月號八十錢(東京麹町區飯田町六の二三 雄山閣發行)●エオリト一號十五錢(京城本町二の一〇四 韓哲房發賣)●朝鮮地方行政 六月號五十錢(京城太平通二丁目四 帝國地方行政學會朝鮮本部發行)●朝鮮山林會報 五月號三十錢(朝鮮總督府山林部内朝鮮山林會發行)●朝鮮土木建築協會報 五月號百七十二號三十錢(京城旭町一丁目六三 朝鮮土木建築協會發行)●盆栽の作り方と鑑賞法本書は新井虎之助氏が盆栽の製作大要を記述せるもの定價三十錢限り特價九十錢(東京日本橋區通三丁目二番 本書店發行)●社會春秋 七月號 二十錢(大阪南區上本町二丁目大阪出版社發行)●經濟時報 一五一號五十錢(北滿洲哈爾賓道裡東經緯街哈爾賓商品陳列館發行)●阪資料學 六月號三十錢(東京麹町區有樂町二ノ四阪資料學社發行)●朝鮮の教育研究 六月號四十錢(京城黄金町六丁目朝鮮初等教育研究會發行)●朝鮮社會事業 五月號二十錢(朝鮮總督府内務局社會課内朝鮮社會事業協會發行)●日本新論 六月號三十錢(東京麹町區富士見町六ノ一六日本新論發行)●近代生活 六月號三十錢(東京麹町區土手三番町一九近代生活社發行)●明德論壇 六月號十錢(東京芝區田村町六ノ三明德會出版部發行)●大日 第三二號三十錢(東京神田旭町一大日社發行)

演藝案内

大正館 竹園町 當る六月十四日より封切超特別大興行 松竹キネマ蒲田ニュース班特別撮影 松竹ニュース 眼の新聞 松竹キネマ特別提供右太衛門プロ 超特作映畫 帝國日本所製 原作子母澤寛 脚色監督 白井戰太郎 キャメラ 松井 潤 市川右太衛門 大江美智子主演 的場の半次郎 高堂國典 武井龍三 伊田兼美 梅田綱造 尾崎靜子 旗平八郎 共演 駒井護 投 久方振りの右太衛門映畫原作は子母澤寛氏一流の筆致になる獨自の境地に右太プロ總動員のもとに完成せる時代映畫の白眉篇は是れ!お竹キネマ蒲田ヌタヂオ超特作大映畫 サンデー毎日誌上所載十週年記念當選脚本 原作 山口康生 脚色 池田忠雄 野村芳亭の本格的超監督作品 明朗編輯の美姫 岡田嘉子入社第一回作品

喜樂館 入 罠 =モダンマダム・行狀記= 岡田嘉子 高島愛子 伊達里子 藤田靜子 筑波雪子 小林十九二 共演 一九三二年のアラモードをゆく聞一人生讀本 若くして美しき人妻にのびる都會の大きな誘惑の手ストーキホーム...を流すものは誰か…… 明朗の美姫、岡田嘉子入社第一回出演デビュー 野村芳亭の本格的作品 同時上映 六月十六日より公開 日活現代劇特作 久保新監督昇進第一回作品 陽氣のせいだよ 一木禮二、滝田愛子主演 陽氣のせいでした。亜田物産の問題ひやうい、そしたこと多分に漂れず。そして浮氣んだ問題を起します。難知君も、やすらかをすそされます。評判の熱い離れに効きめのたい散か、陰の虫はいつかも日後の承知をしません 活況提供大衆文藝マキノ映畫 二番手赤穗浪士 監督マキノ正博、撮影河本信夫 小山田庄左衛門……市川米十郎 毛利小平太……嵐京子 おせん……鈴村京子 大野九郎兵衛……部賀清司 矢田市助……荒木忍 柳澤出羽守……片桐男 その妻おさめ……毛利安子 無慾一筋の妖艶人綿村京子を加へて時代劇監督中の雅兒マキノ正博下に、老練米十郎、嵐三郎等が熱演に、忍耐を配し、マキノお得意に描かずある撮影せる影身総骨の大作品

朝鮮劇場 仁寺洞 公開 パゴタ公園前 母いづこ 監督 阿部豐 岡田時彦 入江たか子主演 パラマウント超特作日本版金發聲 六月十五日晝より五日間晝夜二回公開 上海特急 全十卷 ヨゼフ・フオン・スタンバアグ氏監督 マルレネ・デイートリッヒ嬢主演 クライブ・ブルック氏・アンナ・メイ・ウオン嬢、ユージン・パレット氏 ワーナー・オーランド氏、グスタフ・オフ・セイファアティツリ氏 助演

浪花館 京城明治町一 當る九日より 主催 府内著名商店聯合 突如として現る!!! 新緑初夏の劇壇を飾る絶對的人氣者、本春以來奉天・長春・ハルビン・大連・天津・青島・上海の各地を巡遊し倒る處満員の大好評を博しつゝありし大々久方振りに御目見得致す事となりました、此の絶好の機會を提えて本聯合會は御得意樣平素の御顧に酬ゆるため當る九日より華々しく開演致し升、初夏の燃ゆる若葉の一夕を是非御觀覽あらんことをお勸め致し升、因に本聯合會の無料券は市内著名商店にてくる事となつて居ります是非御用を願ます プログラム 女道樂 柳家〆松。若柳小利 落語 桂花丸 落語 柳家小傳次 手品 柳家大坊。柳家小牛次 落語 柳家小牛次 音曲 橘の圓蝶。桂圓 萬歲 柳家おさん 大島小伯鶴。 落語 客員 無料入場券持參の方に限り 料理拾錢頂きます 一等五十錢 二等三十錢

タッチダウン 全八卷 スポーツの王者ラグビーの突貫と、ロマンス。青春謳歌 ノーマン・マクラウド氏監督 リチャード・アーレン氏、ジャック・オーキー氏、ベギイ・シャノン嬢、レジナルド・ミスア・アレン・ツイトル氏、ウオマクドナルド氏 ファーレル・マクダナルド 助演 精神をつけたパラマウントのオールスター映畫。次週=放浪の王者、豫告=何が彼女を殺したか、ワイオミング 男 小波止場、愛慾者、光に叛く者 ジキル博士とハイド

やがて上海特急は荒れた北平を出發した北東のボブラは悲しい、うらぶれた毛皮に包んで上海リリイの艶かしい姿態に運命の、七人は生活の巻で……がて曉る時、浪が列車の中の女にまつはりつく、男女は幻を求めて……パラマウント日本版全發聲

東亞俱樂部 東亞直營 初夏の映畫界に投ずる大ホームラン 十七日封切三日間上映 完璧の東亞特作京都作品 特別破格料 入場料大人三十錢 小學生十錢 三村伸太郎原作 木下双葉監督 里見明 五十鈴桂子共演 大岡政談 夜見世物侍 伊藤大輔主演 お江戸名物の用心棒谷左近つた一場と、勝三郎れた三たの心配ものが女らかえさが遂にたもの一つは、大岡政談の… 東活特作 危機一髪 米澤正夫監督 岡田師明 里見明 松平汐美主演 ワーナー・ブラザース超特作 ジェームズ・エイ・スター氏原作 ジョン・ドードメリー氏主演 レイ・ンテインテイン君主演 ジョン・チャンドラー氏 ジョビナ・ラルストン嬢 共演 母よその名を汚す勿れ 世の中には母としての自分を忘れて子に溺れる母も多い、かの家を捨てた母が捨てられた子との運命からのがれ得たといふ 東活提供 東亞キネマ提供 京龍館 十七日より三日間 大人二十錢 小學生十錢 特別大人場 開放大衆的人氣者大活躍 東活作品 映畫 最も大陸の戰闘に於ける實録的戰爭大映畫 東洋キネマ作品 關東軍司令部後援 古賀聯隊 忠烈偉烈 爆彈三勇士・古賀聯隊長の最期!! 錦州、天津の戰闘! 南滿北滿の戰死者に捧げる 土肥大佐の雄姿 日支人エキストラ一千人出演 外國人歌手出演 西陣中の血の雨

龍山劇場 大當りへ八當り爆笑飛切 尖端智慧絞り 毒刃 カークブラザース監督 マキノ智子 共演 高木新平 月形龍之介 金森萬象 原作 目… 東亞特作 我々の用心棒 龍山の歴史 喜劇界の名物男 曾我廼家五十郎一座 東部出動を得て未曾有の大東亞映畫の出動を得て 中原中尉、村上中尉…… 勇まし

中央館 帝國キネマ 中央館 十五日より 特別大公開 米國ユニヴァーサル映畫超特作 初夏の 駿馬戀を乘せて 全六卷 トム・ミックス氏主演 カスリン・マイヤース嬢 ヘンリー・オット氏監督 トム・ミックス氏が久し振りの大ばれ大活劇 ナンセンスの天地 ゾルゲを蹴る大邸宅 アメリカ映畫の問題篇、ヒザウスニ社特作

一、時代劇 仇討三 二、時代劇 久太はと八 三、……

京城寶塚館 本町三丁目 京城樂劇園 十七日より プログラム 一、新作バライティ 第三のもの 二、歌劇 藤 六人形 三、大レヴュー 銀座から道頓堀へ 四、ソプラノ 一條まり子 五、歌劇 天國の波止場 全十卷 ト口イカ 全八卷 原案 ヤックス氏 監督 ウラヂミル・フォン・ストリッツェウイスキー氏 ハンス・アダルベルト・シュレトフ氏 オルガ・チェホワ嬢主演

朝日座 本町五丁目 當る六月十六日より 關西女優歌舞伎 客員 嵐菊香 淺尾右朝次 中村小錦 阪東秀香 中村鯉蝶 演目 箱根靈驗躄仇討 新作 娘小袖 切 苫八丈白木屋駒 ○第十二の誓ひ○ 入場料 特等金七十錢 壹等金五十錢 貳等金三十錢 小人金二十錢 毎夕六時開場。同六時半開幕

十七日(金) JODK ラヂオ

午前一〇時〇分 氣象概況各地天氣豫報 仁川觀測所發表

同一〇時四五分 料理獻立、日用品値段鮮魚相場 京畿府廳水産市場發表

同一一時五九分 正午の時報、ニュース

午後〇時三〇分 ヴァイオリン獨奏 一、レゲンデ ウァウィンスキー作曲 二、スラヴィヘー・ダンス ワイゼック二番デボルクー クライゼル作曲三、カンゾネッタ アムブロッシオ作曲四、ハンガリヤン・ラプソデー ハウゼル作曲 安炳昭 ピアノ伴奏 ミセス・ブース

同一時一〇分 營業概況

歌の歌ひ方について(實演入り) 郷淳哲 (五)

同二時一五分 宗教講話 現代人の要する信仰 日本組合基督教會長

同四時〇分 ニュース、公示事項

同四時四五分 ラヂオ體操、職業紹介事項、當夜のプログラム發表

同六時〇分、ハーモニカ 一、東京箱根兵式行進曲二、ハンガリヤン・ダンス 三、ホフマンの舟唄四、淺野行進曲五、ロンディーン六、天國と地獄序曲のギャロップ 京城高等工業學校音樂部 指揮 宇野信雄

同六時三〇分 英語講座(A) 初等科(二八) 岡倉由三郎

同七時〇分 ニュース、公示事項 翌日のプログラム發表

臺灣政治記念の夕 (東京朝日講堂より中繼)

同七時三〇分 挨拶 伊本誠一 講演 領井七回 選考始政記念日を迎へて 拓務大臣 永井柳太郎

同七時五五分 獨唱 (イ)霧山の唄、小口次郎作詞、小林卯美作曲 (ロ)どんと節、山口充一作詞、大江田雷太郎作曲 (ハ)十六夜月山田耕作々曲 關種子 ピアノ伴奏 篠原正雄

筑前琵琶 臺灣入り 西村天囚作 田中旭嶺

獨唱 (イ)阿里山小唄 市來種三郎作詞、古關裕而作曲 (ロ)お二人さん 西村忠三作詞 中葉香石作曲 (イ)バーツエー・ミウツ イオヴァネルデイ作曲

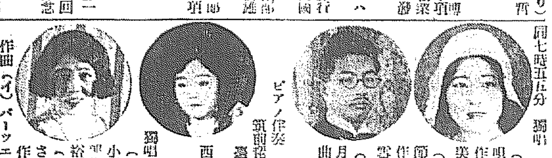

漫談 野球と藝術 西村樂天 ピアノ伴奏 篠原正雄 南部たかね

獨唱 (イ)南の島 上村一仁作詞 中山當雄作曲 (ロ)島の唄 佐野文哲作詞 中葉泉治作曲 (ハ)ワルツの歌 アルデイティ作曲 平井美奈子

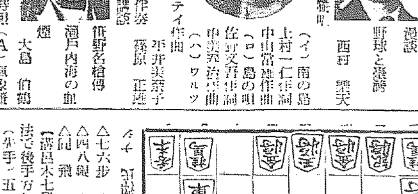

同九時〇五分 講談 佐野名槍傳 瀬戸内海の血煙 大島伯鶴

同九時三〇分 時報(A)氣象概況、各地天氣豫報 仁川觀測所發表

同九時四〇分 劇本朗讀 中不出

將棋新手合(一)

於東京市日本橋區蠣殼町二ノ三 湯島木將棋所

平手 先 ▲四段 志澤吾吉(東京) 後 △四段 市川一郎(東京)

(圖は四四銀迄の局面)

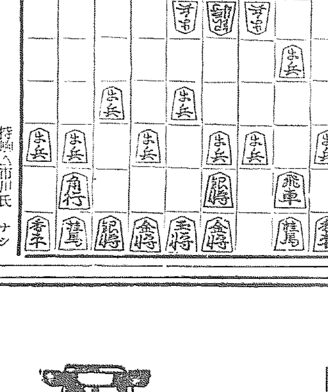

持時間 市川氏 ナシ

△七六歩 ▲三四歩 △二六歩 ▲五四歩 △五六歩 ▲六二銀
△四八銀 ▲五三銀 △二五歩 ▲四四銀 △二四歩 ▲同 歩
△同 飛 ▲三二金 △二八飛 ▲二三歩 (以下次號)

【湯島木七段講評】(後手)五四歩と突くのは、變化を難くする戰法で後手方としては唯一の手段と稱されてゐる(先手)五六歩と突いて、敵の五筋に對抗して受けるのは當然である、茲で敵に八八角成、同銀、五七角と打たれる手もあるが、これは敵に成角は造らせるが、自分の方は角を手に持つて指すのであるから充分である、然して五六歩と突く處で他の手を指し敵に五五歩と重要地點を占めさせては惡いのである(後手)四四銀と上り、角將の交換を避け五筋の位い探りを狙ふのが當面である